ULTIMA EDIZIONE

TORINO
Anno II Num. 86
v. Roma - Gall. de *La Stampa*
Telefoni: dal 40-943 al 40-949

NUOVA

STAMPA SERA

ULTIMA EDIZIONE

GIOVEDÌ
SABATO
[illegible] 1948
L. 15 [illegible]

INSERZIONI: S.P.I., v. Santa Teresa 7, tel. 42-039, 50-900, 53-921 — Prezzi per millimetro di altezza (larghezza una colonna): Annunci commerciali L. 30. Annunci finanziari e legali L. 90. Necrologie L. 50. Echi di cronaca e Spettacoli: L. [illegible] la linea. Pubblicità economica: vedere tariffe rubrica. Pagamento anticipato. — Il giornale si riserva il diritto di rifiutare qualsiasi inserzione. — ABBONAMENTI [illegible] postale n. 2/13601: Italia anno L. 3750, semestre L. 1900, trimestre L. 1000. Estero: anno L. 5600, semestre L. 2840, trimestre L. [illegible]. — Copia arretrata: prezzo doppio.

LA "GUERRA FREDDA,, A UNA SVOLTA

Imminente passo diplomatico a Mosca

Incontro Truman-Marshall - I ministri convocati alla Casa Bianca - Il governo sovietico sarebbe esplicitamente avvertito che l'estensione della politica espansionista "indurrebbe gli Stati Uniti ad adottare misure conformi ai propri interessi,,

De Gaulle pronuncerà domenica un discorso a Compiègne. La manifestazione sarà trasmessa in America per televisione.

Washington, venerdì sera.

Negli ambienti diplomatici di Washington si crede di sapere che entro brevissimo termine il Governo degli Stati Uniti prenderà un'iniziativa diplomatica connessa con la situazione internazionale. E' possibile che le linee generali di tale iniziativa siano precisate oggi stesso dal Presidente Truman ai suoi collaboratori. Truman, che rientra oggi a Washington, di ritorno dalla Florida, avrà infatti un colloquio con Marshall e quindi convocherà i membri del Governo alla Casa Bianca.

Secondo personalità di solito ben informate, si tratterebbe di un avvertimento implicito, ma abbastanza chiaro, diretto al Governo sovietico, e cioè che l'eventuale estensione ad altre nazioni della politica espansionista «indurrebbe immediatamente il Governo degli Stati Uniti a prendere in considerazione l'opportunità di modificare il suo atteggiamento attuale e di adottare misure conformi ai propri interessi».

Taluni osservatori rilevano, tuttavia, che, contrariamente alle previsioni, gli Stati Uniti non hanno affatto guadagnato la cosiddetta «guerra fredda», almeno per ora. Da ciò, secondo questi osservatori, la decisione del Governo americano di attirare l'attenzione dei dirigenti sovietici sui pericoli che potrebbe comportare la prosecuzione e l'intensificazione della guerra fredda».

A BRUXELLES

Trattative rapide - S'annunciano «manifestazioni» delle forze navali e aeree americane

Bruxelles, venerdì sera.

Le trattative che si svolgono qui tra i rappresentanti d'Inghilterra e Francia e i paesi del Benelux (Belgio, Olanda e Lussemburgo) sono state riprese oggi e secondo indiscrezioni trapelate si svolgono senza accessivi ostacoli, a un ritmo che viene definito celere.

Intorno a questo gruppo dovrebbe poi conglomerarsi l'intera Europa occidentale.

Si rileva da parte degli osservatori diplomatici che la situazione internazionale è minacciosa e richiede, da parte di quanti abbiano volontà di collaborare, prontezza e coraggio.

Uno dei problemi che più preoccupa per il prossimo futuro è l'Italia: economicamente debole, perchè priva di equilibrio tra popolazione e risorse, è smaccatamente militarmente trascurabile, per effetto del disarmo, e inoltre «politicamente incerta», giudizio, quest'ultimo, che, almeno fino al 18 aprile, non potrà mutare.

Si spera che entro pochi giorni le conversazioni di Bruxelles possano essere completate ed è perciò previsto come imminente l'arrivo di Bevin e Bidault per parafare il trattato.

Il Governo britannico pare deciso ad assumere una posizione sempre più energica per l'addensarsi di cupe nubi all'orizzonte.

Al più, tuttavia, l'espansione comunista verso Occidente appare ispirata, più che da vere mire imperialistiche, da un senso di paura e di autodifesa nel timore di cadere sotto il dominio del dollaro.

Personalità politiche vogliono comunque vedere un silenzioso monito all'Unione Sovietica nelle dimostrazioni «con la flotta e l'aviazione americane stanno preparando alla periferia della sfera d'influenza russa. La flotta salirà entro il Golfo Persico e voli collettivi saranno fatti dalle superfortezze dalle basi di Dharna nell'Arabia Saudita.

o. k.

Il comunista Nosek, ministro degli interni, che ha avuto una parte di primo piano nei recenti avvenimenti in Cecoslovacchia.

Importanza del viaggio di Bidault a Torino

Parigi, venerdì sera.

I giornali sottolineano stamane l'importanza del gesto del ministro Bidault, che si recherà prossimamente a Torino per firmare, assieme al conte Sforza, un protocollo di accordo per l'unione doganale.

«Dopo Praga — scrive *L'Aube*, organo del partito democristiano, cui appartengono il Capo del Governo ed il Ministro degli Affari Esteri — e prima della conferenza dei sedici, l'importanza dell'avvenimento non può sfuggire a nessuno. L'accordo è di ordine tecnico.

«E' infatti la prefazione di un'unione doganale. Ora l'unione doganale è il contratto più intimo col quale due Nazioni, o un largo gruppo di Nazioni, possono legarsi, più intimo ancora di un accordo militare perchè le rendono interdipendenti quotidianamente.

«La Francia accettando di andare a firmare l'accordo in territorio italiano, compie un gesto politico dei più importanti: non soltanto cancella definitivamente, con un atto solenne, il passato, ma impegna l'avvenire».

LA FINLANDIA IN ACQUE MIGLIORI?

La lettera di Stalin fu tradotta male

La Russia avrebbe richiesto la stipulazione d'una alleanza "simile,, non "identica,, a quelle concluse con la Romania e l'Ungheria

HELSINKI, venerdì sera.

La correzione di un errore nella traduzione della lettera inviata da Stalin al presidente Paasikivi, suggerirebbe di mutare la posizione della Finlandia.

La notizia è stata sparsa con enorme interesse da tutti gli osservatori politici. Ecco di che si tratta.

Una più attenta lettura, suggerita, pare, da un rappresentante ufficiale sovietico, avrebbe permesso di rilevare che una parola contenuta nel documento inviato da Stalin era stata male interpretata. Sottoposta la lettura di Stalin a un nuovo collegio di traduttori, l'errore è stato infatti trovato e praticamente faddove Stalin chiede alla Finlandia di aderire alla Nemmeno di un trattato di amicizia e di alleanza militare.

La seconda traduzione ha rivelato che al riguardo Stalin tenuto un punto con la Finlandia «simile», non «identica», come era stato scritto nella prima versione) a quelli firmati con la Romania e la Finlandia.

Ora la oggi ritenere che la Finlandia potrà limitare i suoi impegni verso la Russia a un accordo di amicizia, di commercio e di assistenza.

Tuttavia da fonte degna di fede si asserisce che c'è una «grandissima probabilità» che la questione [illegible] sottoposta alle Nazioni Unite.

Il partito social-democratico, il più forte in Finlandia, ha ripetuto al presidente che la Finlandia non può rifiutarsi di negoziare, ma ha affermato che tali negoziati devono essere condotti sulla base della neutralità evitando di legarsi a qualsiasi blocco.

Sciopero della fame di capi comunisti in America

New York, venerdì sera.

Gerhardt Eisler e tre altri capi comunisti detenuti all'Ellis Island, nella baia di Nuova York, sono stati trasportati all'ospedale in seguito all'aggravarsi delle loro condizioni di salute a causa dello sciopero della fame da essi iniziato

UN DOCUMENTO NAZISTA DI ENORME INTERESSE

7100 pagine il frammento delle memorie di Goebbels

Pur di passare alla storia, a Hitler non importava la fama di sterminatore - Ammirazione per Churchill, ammirazione e terrore per i russi - Mire sul Veneto e altre regioni settentrionali - Edda "capra nera del fascismo,,

Nostro servizio particolare

Zurigo, venerdì sera.

E' imminente negli Stati Uniti la pubblicazione del diario di Goebbels, fortunosamente ritrovato dalle truppe americane tra le rovine del Ministero della Propaganda a Berlino. Questo è certo il più importante documento nazista scoperto nel dopoguerra. Si tratta di un fascicolo di ben 7100 pagine e non è che una parte di un ponderoso volume di memorie. Il resto, probabilmente, è perduto: distrutto dai bombardamenti o in mano dei russi che per primi fecero ricerche sul posto. Quel che è rimasto è una specie di cronaca degli anni 1942-1943. E poichè fu un periodo particolarmente ricco di avvenimenti (era l'epoca delle prime sconfitte e dei primi dubbi) il frammento conserva un enorme interesse.

Fra pochi giorni la stampa mondiale sarà in grado di pubblicarne le pagine più significative. Intanto il quotidiano svizzero «Die Tat» ha potuto ottenere alcune anticipazioni dall'editore, Mr. Louis P. Lochner, e mezzo del corrispondente a Washington che l'ha intervistato. Riproduciamo il colloquio:

— Qual'è, Mr. Lochner, a suo parere, la parte più importante del diario?

«Innanzi tutto le sette conversazioni tra Goebbels e Hitler fedelmente riprodotte. Vi si apprende tra l'altro che Goebbels, dopo la sconfitta di Stalingrado, tentò più volte di convincere Hitler a fare una pace separata con uno dei due fronti, perchè, diceva, "la Germania non potrà mai vincere una guerra impegnata da due parti". Hitler non era del tutto contrario ma attendeva che una sfolgorante vittoria germanica in Russia lo mettesse in condizione di "poter pretendere". La vittoria, però, non venne mai più».

— Ha notato che Goebbels avesse serie divergenze di opinioni dal Führer?

«Non molto. Goebbels considerava Hitler uomo di grandissimo genio e anche se talvolta nel diario si lamenta che il capo fosse nervoso e spesso intrattabile, la ammirazione per lui gl'impedisce serie critiche ed assomigliano a quella di un allievo per il suo maestro».

— Non trapela da queste conversazioni qualcosa sui piani dei nazisti in caso di vittoria?

«Più che altro rivelano l'atteggiamento dei nazisti nei confronti delle altre nazioni improntato a una schiacciante nichilismo. Mi ha soprattutto sbalordito il fatto che Hitler e Goebbels non erano ingenui dell'atrocità delle loro teorie, come forse lo era invece gran parte del popolo. Essi sapevano di commettere dei delitti contro la civiltà cristiana e contro l'umanità. Ma tali infamie appartenevano all'Austria e soprattutto il Veneto, annettendolo in maniera definitiva. Chi detestavano di più tra gli italiani era Edda Ciano, la "capra nera del fascismo", e con schiacciante ironia riferisce come Edda abbia una volta tentato di interessare lui e Hitler in "uno sporco affare di valute".

«Aveva invece una grande opinione di se stesso, ed è proprio qui che rivela la limitatezza del suo spirito. Afferma spesso nel diario che i suoi articoli erano "prediche come una battaglia vinta". La sua era una sconfinata vanità che gli faceva sempre giudicare erroneamente la psicologia e la potenza degli altri popoli».

— Non ha mai rivelato qualche presentimento che la Germania potesse non vincere la guerra?

«Mi pare che l'unica volta in cui non appare propria ottimista è quando, dopo un bombardamento degli Alleati, scrive: "Si è fatta una abitazione ritirata assai acqua. Solo da questa piccola esperienza personale si rese conto delle miserie della guerra, la sua grandezza cantano in discorsi e articoli. Probabilmente dei veri e propri dubbi sulla vittoria finale gli vennero molto tempo dopo, ed è un vero peccato che non si abbia di lui alcun scritto degli ultimi anni di vita».

A conclusione della sua intervista il reporter svizzero nota:

— Uscendo dalla casa di Lochner, sconi all'East River dove è in costruzione l'edificio delle Nazioni Unite. Era l'ora della colazione e gli operai chiacchieravano della prossima guerra contro i rossi. Alzai gli occhi e in cima a uno steccato mi parve di veder sbucare un fantasma piccolo e storpio che sogghignava. Se nell'aldilà Joseph Goebbels dovesse ancora scrivere un diario sul presente, la sua vanità avrebbe buone ragioni di rallegrarsi. Goebbels potrebbe dire: «Ve l'avevo predetto!».

m. f.

I candidati di Turati

I comunisti affermano che l'ex-segretario del partito fascista e massimo esponente del M. S. I. farà capeggiare la sua lista nazionale da quattro ex-alti gerarchi - Il gen. Morigi s'è dimesso dal P. S. I.

Roma, venerdì sera.

Fonti comuniste annunciano stamane che offerte d'alleanza sarebbero state fatte ad Augusto Turati nella sua qualità di massimo esponente del M.S.I., le alcuni partiti, come, ad esempio, dall'on. Vittorio Reale per conto del Blocco nazionale, ma ad insaputa dell'on. Nitti. L'ex-segretario generale del partito fascista avrebbe respinto le offerte. Le stesse fonti dicono che il M.S.I. intenderebbe far capeggiare la lista nazionale da quattro ex-componenti del direttorio nazionale del partito fascista.

E' facile prevedere che queste informazioni saranno smentite. Esse vengono fatte rientrare in manovre di tattica elettorale.

L'on. Saragat le ha definite «manovra insidiosa».

Il «leader» dei socialisti [illegible] commentando un articolo dell'on. Nenni sull'avvento del nuovo Governo di Gottwald, ha affermato che annebbiando i contorni di quei gravi avvenimenti «si vuole ingannare il popolo».

Nenni isolato nel confermare che «Gottwald va applicando in Cecoslovacchia la riforma agraria e la nazionalizzazione delle industrie» e che «queste sono cose che il Fronte si propone di fare in Italia, se avrà la maggioranza parlamentare».

Rispondendo poi ai rilievi secondo i quali in Cecoslovacchia ci sono i comitati d'azione, Nenni spiega che ce ne sono «perchè contro il 58 per cento dei suffragi elettorali, che in Cecoslovacchia hanno i comunisti e i socialisti, le vecchie caste hanno organizzato la resistenza, il sabotaggio, l'appello allo straniero».

Continua intanto il passaggio di esponenti politici da uno all'altro settore: il generale Morigi, che fu comandante della divisione «Folgore» durante la guerra di liberazione e che si iscrisse al vecchio partito socialista di unità proletaria, ha indirizzato in questi giorni una lettera di dimissioni, motivandole con il fatto che «il P. S. I. si è lasciato incorporare nel Fronte stalinista al servizio degli interessi diplomatici del Cremlino».

Il prof. Luigi Russo, invece, ha lasciato il partito repubblicano per passare al Fronte.

Ora la direzione del partito repubblicano informa che il Russo aveva accettato di presentarsi come candidato nazionale del Fronte a Trapani e aveva chiesto l'appoggio dello stesso partito repubblicano. Alla strana richiesta fu risposto invitando il Russo a ritirare la sua candidatura frontista. Ma questi preferì dimettersi dal partito.

Le dimissioni, informa sempre la direzione del partito repubblicano italiano, non sono state accettate e il caso è stato deferito alla sezione competente per la [illegible] dell'espulsione per indegnità politica. Per giustificare tale proposta vengono citate frasi di un recente articolo del prof. Luigi Russo, dalle quali si dovrebbe desumere che egli, fino a poche settimane fa, si esprimeva con parole di severa critica per il comunismo.

Il processo di Casale

Depone il cap. Schirinzi

Casale, venerdì sera.

La corsa udienza del processo tenuta ha visto stamane una lunga sfilata di testi. Si è anche avuta la deposizione del capitano dei carabinieri, comandante della Compagnia interna di Torino, Luigi Schirinzi, il quale ha parlato circa il movimento monarchico sorto a Torino, il C.V.L. comandato da Fulvio Picelli, che fu poi congedato dalla «Cremona» perchè si occupava di politica. Il capitano Schirinzi afferma d'aver fatto indagini a Torino per avere questo movimento e di aver sottoposto a interrogatori gli attuali imputati Motta, Vigna e Picelli.

Nelle sue indagini, il cap. Schirinzi accolse che il C.V.L. aveva un carattere premilitare; si parlava di formare dei battaglioni, dei reggimenti, delle divisioni; ogni appartenente al corpo doveva avere una divisa. Le armi non erano sufficienti, ma ogni componente era tenuto a procurarsele in caso di necessità.

Il presidente ignora poi alcune contestazioni al cap. Schirinzi in ordine alle dichiarazioni fatte ai carabinieri di Casale dagli imputati Motta e Vigna, i quali, messi tra in un primo tempo avevano dichiarato di avere ricevuto per scopo politico, in un secondo tempo hanno dichiarato che intendevano regolare a Serralunga di Crea il presidente Alisi di alcune somme per poter mettere in [illegible] una «Topolino».

3 milioni in un cuscino

Sopra vi sedeva un'attrice arrestata a Parigi con un principe russo per traffico di biglietti da cinquemila franchi

Parigi, venerdì sera.

Un principe russo che afferma di essere cognato dell'ambasciatore degli Stati Uniti a Parigi, Caffery, ed una nota attrice sono stati tratti ieri in arresto a Parigi per traffico illecito di banconote da cinquemila franchi. L'attrice, Tatiana d'Ermatere, all'atto dell'arresto non voleva alzarsi dal divano sul quale era adagiata. Costrettala con la forza, gli agenti scoprivano che il cuscino sul quale la donna era appoggiata era imbottito da banconote da cinquemila franchi, 571 biglietti esattamente, per una somma pari a 2 milioni 855.000.

Dall'interrogatorio del principe Vassili Coubatcheff e dell'attrice, la polizia ha potuto trarre elementi per arrestare due altre persone: l'ex maggiore di cavalleria André Mitre e l'ex direttore generale del ministero del lavoro, Marcel Durrac. La banda circuiva per [illegible] notoriamente in possesso di ingenti somme in valute da cinquemila franchi e le inviava a Parigi consegnare dando assicurazione che la somma sarebbe stata rimborsata dal governo.

Fuggito all'estero?

Il furto dei 60 milioni di gioielli non sarebbe che una ben congegnata simulazione - La spettacolosa attività di Mons. Cippico: una casa cinematografica, traffico di valuta con emissari stranieri, tre macchine a disposizione

Roma, venerdì sera.

Nella tarda serata di ieri dalla Città del Vaticano è stato diramato il seguente comunicato: «Il sacerdote Edoardo Prettner Cippico, fu Francesco, nato a Trieste il 16 ottobre 1895, assente dal 2 settembre 1947 dall'ufficio da lui esercitato nell'archivio della Segreteria di Stato di Sua Santità e successivamente espulso dall'ufficio medesimo, imputato di molteplici falsi e truffe, è stato sottoposto a istruttoria da apposita commissione e ad arresto preventivo; e convinto e confesso di tali delitti è stato ora, latitante, ridotto dalle competenti autorità, allo stato laicale».

La severa sanzione riporta alla luce della cronaca la figura del sacerdote Edoardo Prettner Cippico, legato a una strana e misteriosa scomparsa di gioielli avvenuta nel suo domicilio di via di Porta Angelica nel [illegible].

Prima che egli lasciasse Trieste alcuni mesi or sono per stabilirsi a Roma, la famiglia Salom d'Angeri gli aveva affidato un delicatissimo incarico: la custodia di tutti i gioielli della famiglia racchiusi in tre pacchetti contenuti in buste sigillate. Il tutto per un valore, secondo la ultima che ne fece un gioielliere, di 60 milioni di lire.

Appena giunto a Roma, fuori del suo ufficio il sacerdote non restava inattivo, ma, elegante e premuratissimo, avviava una attività non del tutto chiara, in cui ecco giunse nelle stanze della Segreteria di Stato. In qualità di giuliano, monsignor Prettner Cippico esplicava una [illegible] azione con emissari di paesi orientali trafficando in valute su larga scala. Inoltre egli aveva costituito una società cinematografica, l'«Ocean Film».

Allarmate da questi fatti non consoni alla figura morale di un sacerdote, le autorità ecclesiastiche decisero di sospendere monsignor Prettner Cippico dall'ufficio esercitato all'archivio della Segreteria di stato. Il sacerdote, abbandonando il suo ufficio, trasferiva i gioielli avuti in consegna nella sua abitazione in via porta Angelica rinchiudendoli in un comune armadio.

La notte tra il 12 e il 13 settembre i gioielli sparirono. La polizia svolse subito attive indagini ma molti indizi apparvero strani; precisamente si notò la mancanza di qualsiasi segno di effrazione sui battenti dell'armadio e la mancata asportazione di numerosi altri valori esistenti nell'appartamento. Nacquero così i primi sospetti a carico del reverendo e del suo segretario, tale Weiss Marcello, che fu «fermato» ma poi rilasciato. Grande fu la meraviglia quando si apprese che mons. Prettner Cippico era proprietario di tre automobili.

Ma un giorno negli ambienti vaticani circolò la voce che egli era stato tratto in arresto e rinchiuso nelle carceri.

Ieri sera, improvvisamente, veniva gettato l'allarme. Il detenuto era misteriosamente evaso dalla Città del Vaticano.

Sorge ora spontaneo il dubbio che il furto dei gioielli altro non sia stato che una simulazione ben congegnata per appropriarsi di una ingente ricchezza già messa a profitto di grosse speculazioni all'estero dove indubbiamente l'ormai laico Cippico tenterà di ripresa sfruttando ancora una volta la sua vasta rete di conoscenze.

Sette vedove

E' morto in carcere quel D'Errico che s'era sposato 7 volte

Casale, venerdì sera.

E' deceduto nel carcere di Livorno Salvatore D'Errico, colui che fu [illegible] dalla Corte d'Assise di Casale nel 1946 a 9 anni di reclusione. Il D'Errico, come si ricorderà, oltre ad essere stato imputato come partecipante all'eccidio di Schio del 1945, era stato condannato per rapina e per aver contratto, nel periodo dal 1943 al 1946, falsificando i vari documenti, ben sette matrimoni in Italia.

IL ROMANZO DI STAMPA SERA

MARIHUANA

Quinta puntata

di WILLIAM IRISH

RIASSUNTO DELLE PUNTATE PRECEDENTI. — Turner è svegliato da alcuni amici in una casa dove si fuma la «marihuana». In preda alla droga, ha delle allucinazioni e crede di riconoscere, in una donna che gli sorge dinanzi, la sua Eleonora, la moglie non dimenticata dalla quale vive separato. Ad un tratto la donna stramazza ai suoi piedi, in un lago di sangue: non è Eleonora, ma l'amica Vianie. L'ha uccisa? Turner fugge terrorizzato. Braccato dalla polizia uccide un agente con un colpo di rivoltella. Si rifugia poi nell'albergo dove abita Eleonora, e alla moglie racconta gli avvenimenti di quella tragica serata.

Una scintilla si accese nella stanza: il sospetto cominciava ad infiammare la mente dell'uomo. Accesa quella scintilla non c'era più modo di spegnerla. Tutto ciò che la donna fece da quell'istante servì solo ad alimentare l'incendio.

— Chi era quell'uomo nella automobile, davanti all'albergo?

— Un amico.

— Tornerà? Salirà qui?

— No, no. — La voce della donna tremava con paurosamente. Solo il suo contegno, l'espressione del suo viso si conservavano ancora calmi. Era così abituata alla pace, alla sicurezza che il suo equilibrio non si era ancora spezzato. — Perchè non ti stendi un momento sul letto, King? Un po' di riposo ti farà bene...

Egli lanciò un'occhiata [illegible] verso il letto. Ma subito la donna lo vide reagire. La scintilla brillava non più fioca.

Lei indietreggiò [illegible] nella stanza tenendo sempre d'occhio l'uomo, come una persona già nelle spire di un terrore [illegible], ma che non vuole tradirsi.

Egli accennò alla porta del bagno.

— Posso andarci un momento?

— Sì capisco.

Egli si chiuse alle spalle la porta. Immediatamente la riaprì.

— Che cosa stavi facendo?... che cosa cercavi? Ho visto che allungavi una mano.

Gli occhi della donna esprimevano orrore.

— Volevo solo prendere una sigaretta — riuscì a dire. — Il pacchetto è qui, lo vedi?

— Ma sei più vicina alla porta del corridoio che un minuto fa.

L'uomo rientrò nella stanza, si piantò minaccioso davanti alla donna. I tendini del collo di lei erano tirati.

— Guarda, rimarrò seduta sempre qui — disse con un sorriso incerto, sforzandosi di ricostituire un'atmosfera normale. — Ti prometto che non mi muoverò...

Ma senza staccarle gli occhi da dosso l'uomo si sedè su una sedia accanto alla porta. Lei sosteneva il suo sguardo per sola forza di volontà, la faccia bianca come la calce, mentre i minuti sgocciolavano lenti a loro come chicchi di granoturco sul fuoco.

— Stenditi per un minuto — supplicò dopo una lunga pausa, torcendosi disperatamente le dita. — Chiudi gli occhi un minuto, lascia che mi calmi. Ho avuto uno «choc», mi occorre un po' di tempo per superarlo. Fra cinque minuti, se ci riposeremo tutti e due, saremo più calmi, potremo parlare...

— In cinque minuti potresti essere già nell'atrio... — S'interruppe bruscamente e sbattè le palpebre perplesso. — Di che cosa abbiamo parlato a proposito, laggiù?

Lei si morse le labbra per respingere un grido. Riuscì a ricomporsi, gli sorrise.

— Per il bene mio e tuo lascia che ti aiuti, parla, sfogati. E prima di tutto stenditi un momento. Io non mi muoverò, starò seduta accanto a te, mi terrai la mano se vuoi, legami pure il polso al tuo...

La donna stava per vincere. L'uomo guardava avidamente il letto e lei capì che stava per cedere, per rallentare la sua guardia mortale. Chiuse un attimo gli occhi...

Il telefono suonò stridulo, assordante nella stanza [illegible] come una sbarra. La donna ebbe un sussulto spasmodico. Immediatamente egli fu in piedi, corse a mettersi fra l'apparecchio e lei.

— Chi è?

— Non lo so; come posso dirtelo se non mi lasci rispondere?

— Non toccare l'apparecchio, o...

La donna, che aveva istintivamente allungato la mano, la ritirò come al contatto di una fiamma. Il soccorso... così vicino e pure irraggiungibile. La donna fece un nuovo sforzo sereno.

— Sarà certamente Mark, l'uomo che mi ha accompagnata poco fa. Se che sono nella mia camera. Se [illegible] rispondo sarà peggio, ti giuro che non dirò niente, non dirò una parola. Gli dirò solo che sono a letto e che ho sonno...

Il telefono continuò a suonare sempreante.

— Va bene, rispondi — disse seccamente l'uomo. — Sbarazzati di lui.

Ma la destra dell'assassino aveva estratto la rivoltella, ne appoggiava la canna alla morbida gola della donna, proprio sotto il mento. La mano di lei scivolò lentamente verso il ricevitore, come timorosa. La scampanellata s'interruppe, [illegible] ricominciò. Silenzio. All'altra estremità del filo la comunicazione era stata tolta. L'uomo sfiorò la mano inutilmente tesa con la canna della rivoltella, sollevò con la mano libera la [illegible] bionda che era ricaduta sul petto.

— Perchè piangi? — ringhiò ferocemente. — Chissà che voglia avevi di parlargli! Chissà come sei rimasta male, eh?

Nella stanza ci fu solo il silenzio, un silenzio d'attesa. (Dis. del pittore Quaglino).

Lei non rispose. Non si ragiona con un cobra o con un cane idrofobo o con una bomba ad orologeria. E' inutile. Nella stanza ci fu solo il silenzio, un silenzio di attesa — e quei tre.

Erano in tre, adesso, nella stanza, poco prima solo due parevano erano entrati. La morte era adesso con loro.

* *

Spillane fece funzionare il grimaldello, spalancò la porta ed entrò facendosi precedere dalla destra che impugnava la rivoltella.

Oscurità e silenzio. Un intervallo di attesa. Poi un interruttore scattò e Spillane si guardò intorno.

— Non è qui, — disse sotto voce il detective. — Non è ancora rientrato.

Entrò seguito da un agente e chiuse la porta. Il ritratto di Eleonora era ancora sul tavolo dove Turner l'aveva posato dopo averlo tenuto fra le mani.

— Scegliti un posto mentre ci vedi ancora. — avvertì Spillane. — Spegnerò la luce quando avrò tentato di telefonarle un'altra volta. Lei potrebbe arrivare da un momento all'altro...

Fermo [illegible] sul quadrante. Una voce disse:

— Qui l'Hôtel Continental. Buona sera.

— E' rientrata? domandò senza preliminari Spillane.

La risposta fu altrettanto sbrigativa, come se la telefonista l'avesse ormai ripetuta più volte a brevi intervalli:

— Proverò ancora, ma non credo che sia rientrata: l'avrei vista, altrimenti.

Un intervallo, poi la voce riprese:

— No, la signorina Philips non è ancora rincasata. La sua stanza non risponde...

— La trattenga giù nell'atrio quando rientrerà, come le ho detto.

Il detective esaminò preoccupato il ritratto.

— E' meglio che ci vada subito, — brontolò. — Bisogna avvertirla appena rincasa!

Prima di uscire, Spillane spense la luce.

— Se lei rientrasse, — disse al suo compagno, nascosto dietro una poltrona, — ricordati di non correre rischi. Spara subito, senza esitare!

* *

La bella donna che poco prima era [illegible] dall'automobile sotto la penalina, era adesso una bambola di stracci, uno spaventapasseri in un abito di argento brillante. Ma la volontà di vivere sempre viva continuava a cercare nuovi sfoghi, la blandiva, la tentava, la mentalizzava in piedi, mentre il suo spirito avvilito, morente, avrebbe voluto buttarla giù in un mucchio inerte, ai suoi piedi.

— ... e si mettono sopra della maionese e fanno arrostire il pane su uno vuoto. Me lo

(Continua in seconda pagina)

CRONACA CITTADINA

Restaurare la palazzina della Promotrice di B. A.

Mai si aggiungano al Parco del Valentino edifici provvisori

Il Municipio, giustamente, non vuol essere da meno degli organizzatori privati che pensano di celebrare in modo degno (e speriamo ci riescano) il centenario del '48. Per l'esposizione del 1911, l'amministrazione comunale allestì una mostra illustrativa dello sviluppo della città; analoga mostra si vorrebbe fare oggi, per questa data solenne, e farla con grandezza di concezione e varietà di mezzi.

Si è deciso — a quanto apprendiamo negli ambienti interessati — di erigere un padiglione di notevoli proporzioni in uno spiazzo erboso del Valentino: dentro troverebbero posto macchine e illustrazioni, diagrammi, documenti e cimeli. Spesa del padiglione (legno e stucco, s'intende, delle costruzioni provvisorie): 8 milioni.

Otto milioni non sono pochi per il nostro dissestato Comune. Ora, perchè erogarli in una costruzione che durerà un paio di mesi, perchè buttarli a fondo perduto?

C'è, al Valentino, il palazzo della promotrice delle belle arti, sinistrato ma agevolmente riparabile. Per una mostra come quella che si vuole allestire, sarebbe sede decorosissima, migliore certo di qualsiasi altra. Ci assicurano che otto milioni sarebbero largamente sufficienti per i restauri. La «promotrice», non attende altro per riprendere la sua attività con maggior respiro, e questa sarebbe l'occasione ideale. Perchè non pensarci?

Manifestazioni medianiche fra religiosi?

Un convento di frati in allarme per inspiegabili fenomeni notturni

Si spengono le luci: mani unghiute raspano alle porte - Corse affannose sui solai con rovinio di mattoni - I sacerdoti sostengono che si tratta di qualche mattacchione

"Gli spiriti sono comparsi la scorsa notte al convento di S. Bernardino: C'è stato un gran baccano, spostamento di sedie, corse misteriose sui solai, e poi rumori insistenti come di mattonelle scagliate con violenza". Questa notizia si è diffusa come un lampo per bocca S. Paolo: ne parlano le domiciliate nei negozi — buono però — perchè non vogliono rimanere di cognizione — ne discutono capannelli di uomini per le strade — con ironia, s'intende, perchè essi "non hanno paura".

Opera del diavolo?

Ma nemmeno i frati francescani dimostrano molta impressione. "Il diavolo? Eh, via! lasciate farneticare le donnette. I ladri? Ma per che scopo, se viviamo in assoluta e povertà... No, no, non disturbatevi: non meritiamo simile attenzione". C'è un fatto: i trenta religiosi sono molto infastiditi di questa pubblicità dei tutto gratuita. "Sarebbe opportuno non parlarne: cose di poco conto, certamente scherzi di qualche buontempone"

E per dimostrare che non ha proprio nulla da nascondere, il padre guardiano ci fa accompagnare per l'edificio dei conventi: nelle celle dei buoni frati, lungo gli spaziosi corridoi, nulla dell'insolito. Al primo piano che guarda in cortile. La nostra guida ha uno sguardo dolce ed appunto sotto la fragia dei capelli bianchi che scendono sulla fronte. Una voce che si richiama alla memoria il canto delle campane d'Assisi.

— Tre notti sono, dopo la preghiera della sera, mi ero ritirato nella mia stanzetta. Ero assorto da circa un'ora nella lettura; tutt'intorno silenzio profondo. Improvvisamente la luce si fece fioca, tentennò, si spense. E' mancata l'energia elettrica, pensai. Attesi per un buon quarto d'ora, poi mi rassegnai a dormire. Dovevano essere le quattro del mattino quando udii nel sonno un rapore alla porta. Mancava ancora la luce: mi misi a sedere ed ascoltai. Ed ecco tre colpi secchi di macchè sul legno. Una pausa. Altri cinque rimbombi violenti e sonori: come se qualcuno chiedesse imperiosamente di entrare. Non mi mossi e non udii più nulla. O meglio: dieci minuti più tardi, una sfregolare di chiavi contro l'uscio di un altro padre a una vestina di metri da me. E il fruscio sulla ghia dei capelli bianchi che scendono sulla fronte. Una voce che si richiama alla memoria il canto delle campane d'Assisi.

— Tre notti sono, dopo la preghiera della sera, mi ero ritirato nella mia stanzetta. Ero assorto da circa un'ora nella lettura; tutt'intorno silenzio profondo. Improvvisamente la luce si fece fioca, tentennò, si spense. E' mancata l'energia elettrica, pensai. Attesi per un buon quarto d'ora, poi mi rassegnai a dormire. Dovevano essere le quattro del mattino quando udii nel sonno un rapore alla porta. Mancava ancora la luce: mi misi a sedere ed ascoltai. Ed ecco tre colpi secchi di macchè sul legno. Una pausa. Altri cinque rimbombi violenti e sonori: come se qualcuno chiedesse imperiosamente di entrare. Non mi mossi e non udii più nulla. O meglio: dieci minuti più tardi, una sfregolare di chiavi contro l'uscio di un altro padre a una vestina di metri da me. E il fruscio sulla ghia dei capelli bianchi che scendono sulla fronte. Una voce che si richiama alla memoria il canto delle campane d'Assisi.

Uno spirito pauroso

— Nessuno è corso fuori delle celle per controllare di che si trattasse? Bisognava prendere il disturbatore sul fatto, almeno tentarlo.

— Eh, no. Non è stata possibile... del resto... non c'era la luce.

Siamo nel corridoio del sotterraneo, vicino alla scala. Il frate ha un lungo sospiro ed accenna ad un sorriso:

— Che mattacchione!

— Chi, lo spirito?

— Sì, già... lui ritiene proprio che sia uno spirito? Ebbene quel suo spirito aveva molto paura di farsi vedere. Tant'è vero che si è preoccupato di cacciarci il buio, svitando la valvola dell'interruttore. Vede lì? Le ha trovate al mattino il sacrestano.

Al primo piano, dalla penombra di una cella compare il viso stanco di un altro frate. Ha gli occhi infossati, forse per la lunga veglia.

— Credo a me, si tratta di una bambinata — sospira.

— Anche quella? — indichiamo. E' una parola fissata solidamente con una fune.

— Appunto. Di lì si passa sulla galleria; ora l'abbiamo bloccata dall'interno, così non può entrare più nessuno. Ed abbiamo anche tolto la scala grande e pioli che conducevano sul solaio, e pure quella piccola che portava sulla volta della chiesa.

Ombra di mistero

Alla nostra perplessità di primo padre spiega:

— Certo. Dopo la notte in cui è mancata la luce, mentre noi abbiamo ripetutamente gli interruttori, altri fenomeni si sono verificati sul piano soprastante alle celle. E' una vecchia soffitta sotto il tetto ove sono affastellate molte cianfrusaglie. Si sale appunto per mezzo di quella scala spostabile. Stasera, alle undici dell'altra notte siamo tutti con gli orecchi tesi per sorprendere l'insolito disturbatore nel corridoio. D'un tratto il gran silenzio dell'attesa è stato rotto da un rumore sordo sulle nostre teste. Come un correre affannoso, un rotolare continuo che proveniva dal sottotetto. Una sorpresa: non ce l'aspettavamo.

— E' mancata la luce!

— No.

— Siete corsi a vedere chi era?

— Non è stato possibile. Se avessimo fatto altro rumore noi, come si sarebbe potuto individuare quello che già c'era? E dopo i passi precipitosi, un tonfo; altri passi, un altro tonfo. Pietre o mattoni scagliati contro il pavimento.

— Avete controllato se c'è qualcosa di particolare sul solaio?

— Ora sì, abbiamo guardato, ma è tutto normale, ora.

— E come spiegate questo caso?

— Non c'è bisogno di spiegazioni: non sono spiriti, non sono ladri. Forse è qualche mattacchione. Anzi, abbiamo dei forti dubbi...

— Ma dev'essere qualcuno dall'interno, allora.

— Certo, qualcuno dall'interno.

— Un laico?

— No, da escludere assolutamente.

— Un frate? siete solo una trentina...

— Se è un frate certo è impazzito. Ad ogni modo ora ci sorveglieremo. E se riscontriamo a sorpresa... povero spirito!

Così, anche nel solitario convento di S. Bernardino è penetrata l'ombra del mistero. Ed il mistero è reso più curioso e più interessante per un particolare: i religiosi non possono credere agli spiriti.

Lo sciopero dei tessili sarebbe imminente

In seguito al rifiuto della parte padronale di accogliere le richieste formulate dai lavoratori, la situazione sindacale nel settore tessile si è aggravata. Stamane le commissioni interne dei cotonifici Valle di Susa di Rivarolo si sono riunite alla C. d. L. per esaminare, in particolare, il caso dello stabilimento dove il malcontento delle maestranze si è ancora accentuato. Le stesse commissioni interne si abboccheranno nel pomeriggio, con i dirigenti sindacali per trovare una soluzione. Negli ambienti sindacali si è alquanto pessimisti sulla possibilità di un accordo in sede nazionale e si ritiene imminente la dichiarazione dello sciopero.

Riunione sindacale domani al Carignano

Al Carignano domattina alle 9 avrà luogo l'annunciata manifestazione sindacale cui interverranno tutti i rappresentanti delle Camere del Lavoro della regione. Sulla situazione generale parleranno l'onorevole Bitossi e De Francesco, del comitato direttivo centrale della Confederazione del Lavoro. La segreteria camerale ha invitato all'assemblea tutte le commissioni interne di Torino.

Si è riunito stamane il comitato direttivo cittadino, per la preparazione dell'assemblea che avrà luogo domenica alle 9,30 al Carignano e che esaminerà particolarmente i problemi della disoccupazione.

Dirigenti di ferrotranvieri riuniti a congresso

Il consiglio nazionale e la segreteria centrale degli autoferrotranvieri si è riunito stamane al teatro Gobetti. Oggi e domani all'assemblea prenderanno parte tutti i segretari regionali, provinciali e di sezione della categoria. Si tratteranno le questioni della previdenza sociale e del personale fuori ruolo. Sarà la preparazione del congresso di Napoli di maggio.

Tra i programmi di questa sera della RADIO ITALIANA abbiamo scelto per voi:
Ore 21,05 - RETE ROSSA:
"IL BILIONE"
Ore 21,55:
"FIORI PER UN NEGRO"
di WILLIAM WEAVER
Ore 21 - RETE AZZURRA:
CONCERTO SINFONICO
diretto da F. Molinari Pradelli - Pianista: N. Orloff
State attenti in tempo a rinnovare il vostro abbonamento alle radioaudizioni senza incorrere nella sopraelevata erariale usufruendo dell'attuale proroga del termine di pagamento. Potrete così partecipare anche voi a «RADIOFORTUNA 1948»

SERVIZIO RAPIDO DI LUSSO
Concessionaria SADEM
TORINO - SAVONA - ALASSIO - SANREMO
con fermate in tutte le località intermedie

Feriale	Sabato		Giornal.
7 —	13 30	TORINO SIT	20 30
11 —	17 30	SAVONA	16 40
12 25	18 55	ALASSIO	15 15
13 30	20 —	SAN REMO	14 —

Biglietti di andata e ritorno validità 15 giorni
TORINO-SANREMO L. 2.500
TORINO-ALASSIO L. 2.000
Prenotazioni Uffici SIT e principali Agenzie

Guardarsi dalle imitazioni!
C'è sempre chi cerca di imitare un buon prodotto. Imitarlo se non nella sostanza, nell'apparenza o nel nome. Il consumatore di buon gusto se però che il prodotto originale non può mai essere eguagliato e insiste per ottenere l'autentico
biancosarti
assaggiatemi..diverremo amici!

Sorpresa in un esercizio di via Cibrario

Cinematografico inseguimento e cattura di un noto truffatore

In un caffè di via Cibrario un giovanotto distinto, vestito con ricercata eleganza, sta discorrendo a un tavolo con due signori anziani. Improvvisamente impallidisce. Il giovanotto si accinge nervosamente, gli occhi sono fissi al banco del bar, dove un individuo sta bevendo un aperitivo ed ammicca.

Il giovane si alza dal tavolo e si dirige verso l'uomo del bar. I due parlano a lungo, sottovoce, uno assai e preoccupato, l'altro tranquillo. Quindi con uomo cortesia il secondo prende sottobraccio il compagno, che si fa ancora più pallido. L'atteggiamento dei due avventori si concentra sulla singolare coppia. D'un tratto quello che sedevano al tavolo col giovane elegante, si alzano precipitosamente ed escono.

Il barista guarda i due soldi-bracciati e mormora ogni cosa: il poliziotto attraversa la sala insieme al giovane e senza richiamare la stretta stacca il ricevitore del telefono. Sta per parlare... Ma con uno strattone, il giovane riesce a liberarsi e in quattro salti è fuori dell'esercizio. L'agente gli è subito alle calcagna e l'inseguimento ha inizio, fra i passanti che, attraverso via Cibrario arriva in piazza Statuto, ma l'agente non cede, corrobbe estrarre la pistola e sparare per intimidire l'inseguito, ma c'è troppa gente.

«Fermatelo, è un ladro!» grida. Alcuni cittadini si uniscono nella rincorsa, altri si scansano impauriti. L'agente richiama il fuggitivo di poppio sollevando dal fianco di bicicletta, e, benchè il caso specifico riguardi un noto truffatore, continua a gridare: «Prendetelo! Ha rubato una bicicletta!».

In pochi istanti una folla numerosa è alle calcole del ladro. Tutta la piazza è in subbuglio. Dispersato, il fuggitivo imbocca una via laterale, ma qui la sua corsa è contrastata trascinato rudemente da una catena di agenti di P. S. che lo accolgono assicurando a le ammanettano. La folla si addensa minacciosa e i poliziotti fanno fatica a sottrarre l'inquilino alla furia popolare. Egli è condotto al Commissariato S. Donato.

Si tratta di un abile truffatore, noto e ricercato da molti giorni. Un accurato ma studio lesso da tempo per sorprenderlo. Finalmente stamane è stato catturato. Gli accenti che lo fermarono si recavano appunto alla sua abitazione per pedinarlo.

La Polizia non ha ancora reso noto il motivo dell'arresto, che è stato tradotto alla Questura Centrale.

Armi rinvenute ad Almese e a Chivasso

L'opera di persuasione svolta dai carabinieri per la consegna delle armi abusivamente detenute continua a dare i suoi frutti. Ieri, nei paesi di Almese, venivano deposti in aperta campagna, a rischio di travolti poi dai carabinieri della zona, quattro moschetti tipo '38, due tipo '91, uno di tipo straniero, 468 cartucce per mitragliatrice, un «machina-pistola», 58 cartucce per fucile, 17 bombe a mano.

Nello stesso tempo, i carabinieri di Chivasso scoprivano 6 bombe a mano e 48 cartucce.

I carabinieri di Chivasso hanno sequestrato in un'abitazione di Borgaro un fucile mitragliatore americano con 100 cartucce, un fucile Mauser con 45 cartucce e una pistola a rotazione.

Materiali per venti milioni rubati in uno stabilimento

La P. S. Nizza ha ricuperato parte della refurtiva

Una importante operazione di polizia giudiziaria è stata portata a termine dal Commissariato di P. S. Barriera di Nizza nella giornata di ieri. Da tempo nello stabilimento della RIV di via Nizza si lamentavano furti di materiale e di utensili costosissimi senza che si potessero individuare i responsabili. Le indagini venivano affidate dalla direzione dello stabilimento al dr. Costa del Commissariato di Nizza. Il funzionario con la collaborazione del maresciallo Manzini si metteva in contatto con alcuni impiegati sui quali gravavano forti sospetti.

Si veniva così a conoscenza di una vasta organizzazione composta da elementi del personale, che ogni giorno, approfittando di un allontanamento della sorveglianza, si impadronivano di cuscinetti a sfere, fresi, punte, ed altro e frese che trasportavano fuori della fabbrica nascosti nelle borse di impiegati. Il materiale veniva poi smistato al capo della organizzazione identificato per un industriale di Torino che gestisce un'azienda meccanica. Si tratta di tale Francesco Comato. Una perquisizione effettuata nei suoi magazzini ha portato al rinvenimento di materiale per oltre 4 milioni di lire. Non si conosce ancora l'impiego al quale era destinata la refurtiva. Sono pure stati denunciati l'operaio Pietro Zara con la moglie Giovanna e l'elettricista Bartolomeo Barioli sulla cui responsabilità si stanno svolgendo indagini.

Dai primi accertamenti sembra che i furti compiuti nello stabilimento per un periodo di oltre un anno ammontino ad un valore di circa venti milioni di lire.

Promettendo lavoro derubavan povere donne

Gli uscoli del commissariato di P. N. Borgo Dora hanno tratto in arresto stamane la 43.enne Giuseppina Giulio, abitante in corso Martinetti, imputata di molteplici truffe aggravate.

La Giulio rivolgeva la sua attività presso le lunghe file di donne disoccupate che assediano quotidianamente l'ufficio del Lavoro, in via Cibrario. Promettava rapido impiego a tutte, e riusciva quasi sempre a convincerle a versare dalle tre alle cinquemila lire come compenso anticipato. In questo modo truffò una ventina di povere donne senza lavoro, fino a stamane, quando la polizia l'ha tratta in arresto proprio mentre si accingeva alla solita opera di persuasione presso alcune disoccupate in via Cibrario.

Rullo compressore profonda nello scantinato

In via Accademia Albertina un rullo compressore del peso di 35 tonnellate è sprofondato nello scantinato della Casa da Pedagna. L'incidente è avvenuto per lo improvviso cedimento di un lastrone di pietra del marciapiede.

Bollettino meteorologico

Temperatura: massima 13,0; minima 0,4; ore 9 di stamane 2,2; umidità 60 %. Previsioni: continua tempo bello; qualche annuvolamento isolato regionale verso sera sulla zona prealpina.

Si è cristianamente spento in Roma

Cesare Coffi

Ne dànno il dolorosa annuncio: la moglie Vittoria Einaudi; la sorella Annetta Coffi ved. Antonio e figlio; i nipoti Flora e Gerlo Antonio; i cognati Aminta e Germano Cassili e figli; parenti tutti. La cara Salma sarà trasportata a Torino: la Messa presente Cadavere verrà celebrata nella Cappella del Cimitero Generale sabato 6 corr. alle ore 10.

Roma, 5 marzo 1948.

Pompe Funebri Oddone e C. - Tel. 41-838

Figlio di un industriale capobanda di falsari

Una truffa di 11 milioni a Vercelli

La Questura di Vercelli settimane or sono era venuta a conoscenza che una banda composta di una diecina di individui manovrava su larghe basi a Biella, Milano, Pavia, Vercelli, Firenze, con banconote false ed assegni emessi a vuoto, truffando noti industriali per vari milioni di lire.

Le indagini venivano affidate al commissario di pubblica sicurezza Demichele e al maresciallo Zenone. I due funzionari iniziavano il loro difficile lavoro e riuscivano ad arrestare a Milano alcuni appartenenti alla banda, ma il capo, un giovane figlio di un noto industriale di Prato di Toscana, riusciva a fuggire.

La banda agiva dall'agosto 1947. Il mese scorso il commissario Demichele riusciva a stabilire che una grossa truffa di undici milioni doveva essere consumata in danno di una ditta industriale di Biella. Disposto un particolare servizio veniva sventata la truffa ed arrestato il capo banda, subito tradotto alle carceri di Vercelli.

Ora si sta attivamente ricercando gli altri componenti e, per non intralciare il corso delle indagini, la questura non rende noto il nome del capo banda nè, per ora, rivela i particolari della loro varia e vasta azione.

Echi di cronaca

NAILON, Nailon prodotto esclusivo delle Montecatini. Soltanto dalla bella fiocca a L. 650 tutti i tipi di calze e tanti altri articoli a prezzi d'ingresso nelle vendita al dettaglio Scouts ai rivenditori e C. Lamarmora 24 (già via Orto Botanico) tel. 54.440

ALBERGO RIST. LUCULLIANO, via Arsieria 5, telefono 42-48. Vasti saloni per pranzi con accurato servizio. Nuova Amministratrice Rinetta Sebastiano.

LINGUE TRADUZIONI, corsi diurni serali inglese, francese, tedesco spagnuolo. Lezioni private Chiedere tariffe, preventivi. Via Pò 43, telefono 41.906

Riduzioni ENAL. — Astor, Torino, Ideal, Alpi, Statuto, Principe, Excelsior, Aurora, Vittoria V., Romano, Nord, Monviso, S. Paolo.

BORSA

Apertura sostenuta. Domanda piuttosto estesa dei Titoli primari. L'animazione tende ben presto a diminuire, ma il mercato continua nella sua sostenutezza anche nel periodo centrale della riunione. Con l'avvicinarsi del listino la quota tende lievemente a cedere in chiusura risultano presso a poco sulle basi di ieri.

Titoli di stato ben tenuti. Dopo Borsa scambi di rilievo. Diritti Montecatini stabilmo 37, minimo 32, chiusura 34,50.

Cambi ufficiali per l'esportazione Londra 1850, New York: vera 375,75, chèque 378,75, Svizzera 877.

Prezzi indicativi delle valute Sterlina oro 10.700-10.850, Marengo 7325-7500, Sterlina sudafrica 2500, Dollaro carta 370-375, Franco svizzero 84 ritaglio 84, Franco francese 1.65

Titoli	$	$	Titoli	$	$
Fiat ord.	68 —	68 —	Ansaldo	267 —	278 —
Fiat pr.	81 60	81 75	Ansaldo	46 —	46 —
Fiat 1899	81 75	82 —	Ansaldo	660 —	672 —
Fiat 1946	67 50	67 40	Ansaldo	325 —	350 —
Fiat 1948	67 75	67 75	Ansaldo	260 —	250 —
Fiat 1949	67 75	67 45	Ansaldo	1175	1200
Fiat 1950	67 70	67 60	Ansaldo	635 —	635 —
Fiat 1951	67 90	67 80	Ansaldo	175 —	179 —
Fiat 1952	67 90	67 80	Ansaldo	182 —	180 —
Fiat 1953	67 —	67 30	Ansaldo	7400	7300
Fiat 1954	67 35	67 30	Ansaldo	2600	2630
Fiat 5%	80 30	80 25	Ansaldo	490 —	490 —
Fiat 5%	80 40	80 50	Ansaldo	1130	1145
Fiat 6%	99 30	99 35	Ansaldo	160 —	164 —
Fiat 6%	98 70	98 70	Ansaldo	900 —	900 —
Fiat 6%	98 65	98 65	Ansaldo	220 —	230 —
Fiat 6%	98 80	98 80	Ansaldo	860 —	860 —
Fiat 6%	92 90	92 50	Ansaldo	420 —	420 —
Fiat	99 50	99 50	Ansaldo	2900	2900
Fiat 50	98 10	98 —	Ansaldo	3100	3030
Pirelli	298 —	298 —	Ansaldo	2700	2720
Pirelli R.	478 —	478 —	Ansaldo	750 —	750 —
Cit-Si	307 —	307 —	Ansaldo	7900	7900
Italcementi	620 —	620 —	Ansaldo	68 —	70 —
Italcementi	560 —	560 —	Ansaldo	2100	2100
Terni	420 —	420 —	Ansaldo	490 —	480 —
Snia V.	512 —	518 —	Ansaldo	545 —	530 —
Snia V.	320 —	320 —	Ansaldo	52 —	52 —
Snia Fibre	440 —	440 —	Ansaldo	395 —	395 —
Cantieri	447 —	447 —	Ansaldo	420 —	420 —
Ansaldo	381 —	382 —	Ansaldo	710 —	710 —
Ansaldo	370 —	370 —	Ansaldo	525 —	490 —
Ansaldo	370 —	370 —	Ansaldo	1510 —	1515 —
Ansaldo	400 —	400 —	Ansaldo	175 —	180 —
Pirelli S.	900 —	900 —	Ansaldo	848 —	860 —
Alfa Romeo	9200	9350	Ansaldo	650 —	655 —
Montecatini	2050	2050	Ansaldo	6000	6000
Montecatini	1670	1660	Ansaldo	6500	6550
Telefoni	100 —	100 50	Ansaldo	1500	1500
Ansaldo	35 25	35 —	Ansaldo	685 —	700 —
Ansaldo	845 —	850 —	Ansaldo	2825	2825
Ansaldo	230 —	240 —	Ansaldo	1860	1860
Ansaldo	200 —	205 —	Ansaldo	1030	1000
Ansaldo	230 —	230 —	Ansaldo	550 —	550 —
Ansaldo	2460	2400	Ansaldo	3100	3100
Ansaldo	1500 —	1500 —	Ansaldo	3300	3300
Ansaldo	1500 —	1490 —	Ansaldo	5300	5500

MILANO 5. — Assenza, preoccupazione. Filati laniti 2040. Seta. Vigevano 7600; Finidor 640; Montecatini 255,50; Ansaldo 172; Lanzo 34; Fiat 276; Nebbia 340; Edison 1940; Sip 840; Terni 238; Linee 323; Romana Zuccheri 880; Ante 1150; Safia 850; Italgas 35,50; Rinascente 167,60; Burgo 3010; Piccoli Italiana 1470; Pirelli 1 C. 1680.

SPETTACOLI

Stasera eleganti Venerdì danzante all'

EDEN

non distribuiamo agli intervenuti dei ricordini graziosi della Ditta *La Garibaldina*. Numeri d'attrazione *Sisters Kralic*. Sabato Veglia con cotillons

Al

COLUMBIA

Grande successo

DOLLY SISTERS

e **LILIAN LEE**

ASTOR

Ancora per pochi giorni

Per chi suona la campana

con I. Bergman - Gary Cooper

Pomeriggio 200 - Serale 250

Il film sarà ripresentato all'Astor nel mese di novembre

IDEAL - NAZIONALE

Continua con grande successo

A SUD DI PAGO PAGO

con

Jon HALL, Victor McLAGLEN

Esclusività Wardlifilm

TEATRI E RITROVI

Carignano 21: «Amore all'americana», 3 atti brillanti di Mooney-Eon e Spitzer.

Reposi Grandi Spettacoli di Varietà ore 16,15 e 21,45.

PASSATEMPI

DI	SCE	NAN	ZA
L'	STO	CU	TA
A	MO	LON	SCE
RE	LA	MEN	NI
RIN	E	VA	TRE
LO	GIO	CI	LA
E	LO	VI	NAN
IN	RA	ZA	LO
CHIA	VEC	GO	LO

Toccando ogni casella una sola volta, con inizio dalla maiuscola, ricavare una frase di Giovanni Cenzato.

La frase esatta: 1. siEPANto; 2. leBARBOn; 3. DIsCIPLINA; 4. UNDICI; 5. SURAIPI; 6. HONFLEUR; 7. pIANVal; 8. ORTURANA. - E' fabbricatore di sua propria fortuna - (Appio Claudio Cieco).

CINEMATOGRAFI

Ambrosio: «Smarrimento» con Ann Sheridan.
Astor: «Per chi suona la campana» con G. Cooper e Ingrid Bergman. Orario: 12,15, 10, 18,30, 21,30. Pomeriggio L. 200. Serale L. 250.
Corso: «Peccatosamente» con Joan Crawford e John Garfield.
Doria: «Che tempi!» con Gilberto Govi e Lea Padovani.
Reposi: «Frida (l'amante straniera)» con May Zetterling, Greodi Sprit. di Varietà 16,15, 21,15.
Metro-Cristallo: «La signora Parkington» (M.G.M.). G. Garson, W. Pidgeon. Ore 14,30, 17, 19,15, 21,45.
Vittoria: «Il pilota del Mississippi» con F. Morvil e A. Smith.
Augustus: «Smarrimento» con Ann Sheridan.
Alessandro: «Appassionata» con Vivica Lindfors. Ultimo 22,30.
Ideal: «A sud di Pago-Pago» con Jon Hall e Victor Mac Laglen.
Nazionale: «A sud di Pago-Pago» con Jon Hall e Victor Mac Laglen.
Torino: «A ciascuno il suo destino» con Olivia De Havilland, A. 10
Statuto: «La sfinge del male» con Joan Fontaine e H. Marshall.
Hollywood: «La città del peccato» James Cagney e Ann Sheridan.
Principe: «Addio Broadway» con Alice Faye e John Payne. Ult. 22.
Alpi: «Il prigioniero». T. Power
Regina: «Ombre malesi». Varietà.
Adi: «Joe il pilota» Irene Dunne, Spencer Tracy, V. Johnson.
S. Nuova: Amanti del sogno. A. 10
Olimpia: «Anna e il Re del Siam»
Po: «Grande amore di Pagliacci»
Romano: «Cinque per la guerra a Lamarmora» «Compagno B» con Crich e Croci.
Santalbo v. Giusti 9 Tel. 555019: «Frutto proibito» con Ginger Roger. Apertura ore 18. Ultimo 22. Lun. «Il mio avventuriero» con Tyrone Power e Betty Grable.

Imperiale: Stormy Weather. Var.
Italiano: «La dalla sbarra, Ladd
Vittaglio: «Tessa», Claire Trevor.
Esperia: «Castello di Dragonwick»

Ellseo: «Come persi la guerra a.
Frejus: Morte dall'ombra. Rivista
Nuovo: «Il terrore dell'Ovest» e Rivista Vonzi-Alberti.
S. Paolo: «Tombolo», A Fabrizi.
V. Venato: «Calcutta», A. Ladd.
Partito: dal romanzo di Mildred.
Drogo: «Anni passati» J. Arthur
Radium Scandalo in famiglia. Var.
Astra: «Sangue e arena» Power.
Excelsior: «Sangue e arena».
Cinestar: «La strada del dragone» K. Hepburn, T. Hey. (Locale riscald.).
Odeon: «Il romanzo del West».
Titanus: «Nasce una stella» e Varietà Semani e Prof. Borghi.

Fortino: «Situazione pericolosa», Dom. Il visto Orlochi 16,30-22.
Adua Cosi Rainer contro notte. Var.
Brasile: Magnifico avventuriero.
Palermo: La dalla sbarra. Ladd.
Sociale: Il romanzo di Mildred.

Colosseo: «Cavalieri nazari».
Piemonte: La schiava del Sudan.
Moderno: Lo chiari del Paradiso
Italia: «Passaporto per Sua» e l'compagnia Ilelele Gherardi ore 21
Spaziai: «Notorious», I. Bergman
Cabiria: «O sole mio».

Apollo: «Come persi la guerra».
Edera: Il magnifico avventuriero con Gary Cooper, Loretta Young.
Lucento: «Il 13 non risponde».
Rama: «Non parlare, baciami».

CINEMATOGRAFI

Ambrosio: «Smarrimento» con Ann Sheridan.
Astor: «Per chi suona la campana» con G. Cooper e Ingrid Bergman. Orario: 12,15, 10, 18,30, 21,30. Pomeriggio L. 200. Serale L. 250.
Corso: «Peccatosamente» con Joan Crawford e John Garfield.
Doria: «Che tempi!» con Gilberto Govi e Lea Padovani.
Reposi: «Frida (l'amante straniera)» con May Zetterling, Greodi Sprit. di Varietà 16,15, 21,15.
Metro-Cristallo: «La signora Parkington» (M.G.M.). G. Garson, W. Pidgeon. Ore 14,30, 17, 19,15, 21,45.
Vittoria: «Il pilota del Mississippi» con F. Morvil e A. Smith.
Augustus: «Smarrimento» con Ann Sheridan.
Alessandro: «Appassionata» con Vivica Lindfors. Ultimo 22,30.
Ideal: «A sud di Pago-Pago» con Jon Hall e Victor Mac Laglen.
Nazionale: «A sud di Pago-Pago» con Jon Hall e Victor Mac Laglen.
Torino: «A ciascuno il suo destino» con Olivia De Havilland, A. 10
Statuto: «La sfinge del male» con Joan Fontaine e H. Marshall.
Hollywood: «La città del peccato» James Cagney e Ann Sheridan.
Principe: «Addio Broadway» con Alice Faye e John Payne. Ult. 22.
Alpi: «Il prigioniero». T. Power
Regina: «Ombre malesi». Varietà.
Adi: «Joe il pilota» Irene Dunne, Spencer Tracy, V. Johnson.
S. Nuova: Amanti del sogno. A. 10
Olimpia: «Anna e il Re del Siam»
Po: «Grande amore di Pagliacci»
Romano: «Cinque per la guerra a Lamarmora» «Compagno B» con Crich e Croci.
Santalbo v. Giusti 9 Tel. 555019: «Frutto proibito» con Ginger Roger. Apertura ore 18. Ultimo 22. Lun. «Il mio avventuriero» con Tyrone Power e Betty Grable.

Imperiale: Stormy Weather. Var.
Italiano: «La dalla sbarra, Ladd
Vittaglio: «Tessa», Claire Trevor.
Esperia: «Castello di Dragonwick»

Ellseo: «Come persi la guerra a.
Frejus: Morte dall'ombra. Rivista
Nuovo: «Il terrore dell'Ovest» e Rivista Vonzi-Alberti.
S. Paolo: «Tombolo», A Fabrizi.
V. Venato: «Calcutta», A. Ladd.
Partito: dal romanzo di Mildred.
Drogo: «Anni passati» J. Arthur
Radium Scandalo in famiglia. Var.
Astra: «Sangue e arena» Power.
Excelsior: «Sangue e arena».
Cinestar: «La strada del dragone» K. Hepburn, T. Hey. (Locale riscald.).
Odeon: «Il romanzo del West».
Titanus: «Nasce una stella» e Varietà Semani e Prof. Borghi.

Fortino: «Situazione pericolosa», Dom. Il visto Orlochi 16,30-22.
Adua Cosi Rainer contro notte. Var.
Brasile: Magnifico avventuriero.
Palermo: La dalla sbarra. Ladd.
Sociale: Il romanzo di Mildred.

Colosseo: «Cavalieri nazari».
Piemonte: La schiava del Sudan.
Moderno: Lo chiari del Paradiso
Italia: «Passaporto per Sua» e l'compagnia Ilelele Gherardi ore 21
Spaziai: «Notorious», I. Bergman
Cabiria: «O sole mio».

Apollo: «Come persi la guerra».
Edera: Il magnifico avventuriero con Gary Cooper, Loretta Young.
Lucento: «Il 13 non risponde».
Rama: «Non parlare, baciami».

CINE TEATRO
REPOSI
Via XX Settembre, 15
Continuano con successo gli spettacoli di
VARIETA'
Sullo schermo un film classico «EAGLE LION»:
FRIDA
(L'Amante straniera)
con MAI ZETTERLING e DAVID FARRAR
Pomeriggio prezzo unico
L. 200

BICICLETTE A RATE
TIPI COMUNI E DI LUSSO
PREZZI MINIMI
Pagamento sino 10 mesi
VE.RA. - Via Goito 17

CINEMA
TORINO
Continua l'enorme successo del più bel film «Paramount» dell'anno
A CIASCUNO IL SUO DESTINO
con OLIVIA DE HAVILLAND
Il film che tutte le donne, fidanzate e mamme devono vedere

GILBERTO GOVI
in
CHE TEMPI!
(dalla commedia PIGNASECCA e PIGNAVERDE)
altri interpreti:
PAOLO STOPPA - ALBERTO SORDI
WALTER CHIARI - LEA PADOVANI
• • •
90 minuti di buonumore
OGGI AL DORIA

MARIHUANA

(Segue dalla prima pagina)

fiocco mandare su spasmo, la notte...

— Sì. — l'uomo assentì avidamente. — Ho fame! Non mangio da giorni, non mi sfamo da martedì sera, prima che andassi in quel... Ma come potrò essere sicuro che non mi dirai una parola di più, che non mi denuncierai?

— Mi sentirai, sarai lì accanto a me... Io darò solo l'ordine... non una sillaba di più.

— Ma quando arriverà il cameriere con la roba?

— Gli dirò di lasciarla a terra dietro la porta, non lo farò entrare.

I semi di canapa erano un appetito falso, insaziabile, oltre che distruggere il senso del tempo. L'uomo non poté resistere all'immagine evocata così istantaneamente dalla donna: la saliva gli riempì già il mento.

— Va bene, ordinai — disse, rauco,

IL GIURAMENTO

— Georges — disse Adèle a suo marito un pomeriggio torrido di luglio, mentre gli ufficiali novelli facevano colazione nel loro appartamentino a Oraba, — dimmi, mi ami, mi adori, venori la terra che calpesti?

Inghiottito in fretta il boccone, il capitano Duchesnes manifestò un'estasi vivissima.

— Non c'è unità di misura — rispose con la sua esuberanza meridionale. — Non esistono termini nei quali un povero uomo, con il suo linguaggio limitato...

— Bimbi — lo interruppe Adèle. — Allora puoi promettermi due cose: primo, rinunzierai al cognac per un mese intiero; secondo, rinunzierai ad ogni idea di battertì col capitano Alphonse Malliau... Dicono che dopo Riccol egli sia il miglior spadaccino del 19.o Corpo d'Armata d'Africa. E siccome dovresti sfidarlo tu, egli avrebbe la scelta delle armi.

— Ma, scusami, perchè dovrei battermi con Malliau?

— Dopo il giro di ballo che facemmo insieme al Circolo Militare, ieri sera, egli mi ha baciata, facendomi proposte oltraggiose, che solo un...

Il capitano Duchesnes balzò in piedi coprendosi di un capo rumore.

— E tu, che cosa hai fatto?

— Ho finto di essere distratta... Ho sbadigliato. Ho consultato il mio orologio da polso e sono fornita dalla terrazza nel pensione da ballo e di lì nel bar, dove ta bevevi cognac...

— Te lo giuro, amor mio, non toccherò più una goccia di cognac in tutta la mia vita!

— Mi contento di un mese.

— Te lo giuro. Per un mese non odorerò neppur il tappo di una bottiglia di cognac. Ma, quanto a Malliau, capisci tu stessa che ho il dovere di..

— Nient'affatto. Se egli ti sfidasse, le cose cambierebbero. Ma Malliau non sfiderà il Grand Prix di tiro alla rivoltella del «Corps d'Afrique». Non ti sfiderà, e poichè mi hai dato la tua parola non lo sfiderai nemmeno tu. Ma ho uno strano presentimento: Malliau si ucciderà egli stesso per punirsi di avermi offesa — disse Adèle, con gli occhi duri, le labbra strette.

* *

Quella notte le trombe del reggimento svegliarono bruscamente gli uomini avvertendoli che in nove minuti dovevano trovarsi nel cortile della caserma, completamente vestiti ed equipaggiati per una campagna.

Georges e Adèle Duchesnes si divisero dopo un lungo abbraccio. Georges più vicino alle lacrime di Adèle. Dalla strada il capitano Alphonse Malliau alzò un ultimo gli occhi verso le loro finestre illuminate e quando vide confondersi le loro ombre sputò in terra lasciandosi sfuggire una sordabestemmia. Quell'Adèle lo aveva stregato. Poi giurò piano che un uomo almeno del battaglione non sarebbe tornato a Oraba, che una moglie almeno di un ufficiale sarebbe diventata vedova, e in un nero accesso di vanità ferita e di egoismo frenò la sua mano sul tiro nel taschino della giubba, dove riposava la fiala minuscola che non lo abbandonava mai. Il capitano Malliau aveva visto troppi corpi di compagni caduti fra le mani degli indigeni e indescrivibilmente torturati dalle donne arabe. Una morte simile, aveva deciso da tempo, non gli sarebbe toccata. La fiaschetta che portava sempre con sè con la finezza d'acqua, il binocolo e la rivoltella, contenevano certe pastiglie minuscole, capaci ognuna di uccidere l'uomo più robusto in due o tre minuti.

E poi — seguitò a pensare Malliau seguendo un suo ragionamento segreto — e poi, non si fanno autopsie ai militari in servizio attivo, non si aprono inchieste durante una campagna. Se quell'eritante capitano Duchesnes l'avessero trovato morto una mattina sotto la sua tenda mentre le trombe suonavano la sveglia, beh, nessuno se ne sarebbe preoccupato troppo. Il cuore, avrebbero detto i compagni mentendo la testa.

* *

L'accampamento nel deserto era buio, ma sonoro di gridi di uomini e nitriti di cavalli.

Duchesnes pranzava alla mensa del campo, avendo lasciato calmo e equipaggiamento nella sua tenda. Il suo attendente si era allontanato, e il «bidon», la grossa fiasca in cui il capitano Duchesnes portava sempre un litro di cognac e acqua (in proporzioni note soltanto a lui) era a portata di mano di Malliau. Chinandosi nell'ombra, Malliau si guardò cautamente intorno. Nessuno lo aveva notato, egli ne era sicuro (ignorava che chi racconta questa storia l'aveva visto, senza farsi caso lì per lì, introdursi sotto la tenda di Duchesnes).

Tolto il tappo della grossa fiasca coperta di panno, Malliau vi versò dentro una buona metà del suo flaconcino di pastiglie trasformando in pochi secondi il cognac lievemente annacquato di Duchesnes in un veleno sufficiente a uccidere un plotone d'uomini.

— Inghiotti questo, vermel — sibilò fra i denti mentre si rialzava in piedi. — E poi divertiti a guardar dall'inferno la tua Adèle.

Poco dopo entrando nella grande tenda della mensa, salutava con molta cordialità Duchesnes e si sedeva di fronte a lui senza replicare. Georges Duchesnes salutò freddo, si alzò a andò a ridarsi sotto la propria tenda.

Aveva avuto una giornata molto faticosa. L'idea di un sorso di cognac lo allettò. Il cognac è l'unico cordiale, per un soldato, e Adèle, date le circostanze, gli avrebbe certamente perdonato di mancare al giuramento. Sua moglie aveva voluto imporgliela soltanto perchè, negli ultimi tempi, egli aveva un po' ecceduto. E' facile eccedere quando si è in una guarnigione. Non c'è altro da fare d'interessante in un buco come Oraba. E del resto il mese era quasi passato... No, sua moglie non avrebbe avuto il cuore di privarlo del cognac durante una campagna, quando nessun altro conforto gli era offerto.

Il capitano Georges Duchesnes si tolse stivali e giubba, stese a terra materasso e coperta, allungò la mano verso la sua fiasca e ne tolse il tappo.

Finalmente, dopo un mese quasi di privazione doloroso, avrebbe provato il nuovo quel sapore inebriante. Ma no. Aveva egli il diritto di bere anche un sorso di cognac? Aveva detto la sua parola a Adèle e nessuno dei due aveva mai mancato di parola all'altro, finora. Non si erano mai mentiti, mai ingannati.

Ma il mese era quasi finito... le circostanze erano mutate... «No — disse forte, risoluto, il capitano Duchesnes — non berrò. Ragione di più, se mancano solo pochi giorni per completare il mese, ragione di più per esser duro fino all'ultimo».

No, egli non avrebbe fatto a Adèle ciò che lei era incapace di fargli. Non l'avrebbe tradita. Non avrebbe toccato il cognac fino alla fine netta del mese. Risoluto, il capitano Duchesnes rimise il tappo al «bidon», lo posò a terra accanto al suo giaciglio e si addormentò profondamente.

* *

Il giorno dopo, mentre camminava, stanco, alla testa della sua compagnia, a una svolta del sentiero da capre gli apparve un piccolo gruppo d'uomini sull'orlo del profondo «uadi», stretti intorno a un ufficiale steso sulla sabbia, immobile, pallidissimo e con gli occhi chiusi.

Che diavolo accadeva? Un momento, l'uomo steso a terra era il capitano Malliau! Facendo un cenno al suo distante, Duchesnes si volse, corse verso gli uomini e domandò che cosa era accaduto.

— Un mulo gli ha sferrato un calcio, «mon capitaine» — replicò un sergente occupato ad assistere come poteva il suo superiore. — Gli è stramazzato sotto, e poi, cercando di rialzarsi, lo ha colpito alla testa. Ma non è niente, non ci sono fratture. Il capitano è soltanto svenuto, tornerà in sè a momenti.

Il sergente aveva certo ragione perchè le palpebre di Malliau palpitarono, mentre l'uomo parlava ancora, le sue mani si mossero ad egli cercò di sollevarsi.

Georges Duchesnes si tolse dalla cinta della giubba un bicchiere snodabile di alluminio e lo riempì al suo «bidon». Malliau apriva intanto gli occhi, si guardava intorno accigliato, ancora stordito dal colpo.

In quell'istante Duchesnes avvicinava il bicchiere alle labbra di Malliau, che bevve avidamente. E, pochi istanti dopo, morì. Come aveva preveduto Adèle Duchesnes, Malliau si era, praticamente, ucciso.

Quando fu sicuro che l'uomo da lui odiato era realmente morto, il capitano Georges Duchesnes, che aveva intanto riflettuto, lo considerò pensoso per un attimo. «Molto interessante», mormorò, mentre scuoteva lentamente la testa. E con infinita sorpresa del sergente e dei soldati presenti staccò la sua fiasca e ne versò l'intero contenuto nella sabbia. Poi, rivolto al sergente:

— E ora datemi la fiasca del capitano Malliau, in ricordo della nostra amicizia, e seppellite la mia con lui.

Georges Surdez

CAMPAGNE ELETTORALI IN POMPEI ANTICA

Sul dipinto c'è scritto: «I feltrai (qui lavoranti) propugnano l'elezione ad edile di Vettio Firmo».

ROMA, lunedì sera.

L'argomento torna di attualità ora che da un capo all'altro l'Italia si appresta ad eleggere la prima Camera ed il primo Senato.

Come si facevano le elezioni nell'antica Pompei? Non erano magari allora sconosciuti i metodi e la vivacità della lotta elettorale fino agli eccessi dell'imbroglio (ambitus) e l'organizzazione dei blocchi di alleati e sopravvivenze (sodalizia e collegia di arti e mestieri). La macchina elettorale, intelligente e sicuro consolidare degli umori dei vari ceti cittadini, sulle facciate delle case, botteghe, officine, destinate al teste, e più a volte anche di notte (ai lumani con l'aiuto che faceva luna e raggiava la scala (lanternarius-scalerius).

In questo sul listone-colore e invadenza, pari sono l'antica e l'odierna audacia propagandistica, per la quale nulla è intangibile, onde ogni cia pur piccolo angoletto sia prestato allo scopo. Siamo così ad esempio, davanti alla «Rinascente» di 2000 anni fa, l'affisione vestiaria di Marcus Vestilius Verecundus, di fronte non solo ringavata nella sua lacuna, ma alitante perfino alla benevola e potente Iulia di Venere Pompeiana e di Mercurio, salonemente campeggiando in alto su fondo bianco. Nessuna simile diffidenza salvarsi dalla petulanza elettorale che, con operazione verosimilmente notturna, ha tentato ogni spazio utile. Nomi di candidati, nella zona sotto il Mercurio, invadono il dipinto riproducente le lattaga di vendita (tabernae); sotto le figure di Venere (vasi) la figura annona, da un gruppetto acquarello di A. de Caglia) il notissimo candidato Aulo Vettio Firmo, aspirante all'edilità, si dichiara raccomandato e sostenuto proprio dai feltrai (sessitlieri - tessori) qui lavoranti agli ordini di Verecundus. In questo dipinto sono ritratti a destra l'industriale stesso (sotto i piedi se ne legge il nome in piccole lettere) mentre sta a sbandierare al passante un grande panno di lana, rinomato prodotto della sua florida azienda; quattro feltrai seminudi che vanno impastando a calde le lane; e tre lavoranti, seduti ai rispettivi telai, mentre van producendo nastri e fasce ornamentali. Lo spazio è poco, ma le scritte non si arrendo a non esiste, e fra fasto e fasto, a modo suo salvate e rispettate, riesce a stendere il suo programma: Vettium Firmum aedilem (sostengono) reginti, sic: «I feltrai (qui lavorano) propugnano l'elezione ad edile di Vettio Firmo».

L'esemplare ora presentato è fra i più interessi e simpatici, ma molto in lungo trascrivere un'ampia rassegnativa di quanto possediamo in fatto di propaganda elettorale di 2000 anni fa riguardata dai vari punti di vista: qualità e benemerenze dei candidati (laudes candidatorum); loro promesse per il bene di tutti; testimonianze entusiastiche a villetta sconsigliate; qualità dei sostenitori) i quali vanno dai più distinti ceti sui furis alla più umili classi della popolazione; intervento delle donne e di schiavi (servi) sicuramente privi del voto, ma talvolta utili per tante ragioni per amar l'ambiente, mentre balla in granaglia interno al nome dei candidati; fino all'apposizione di propagatori ironici, umoristici, e paggio, maltrattati, destinati a sorreggere gli avversari. Anche manifestazioni strane in Pompei antica (e mancava elettorali. E Cicerone che se ne intendeva, non citò ad altrimare che ora più facile fare eleggere Senatore a Roma che Decurione a Pompei.

MATTEO DELLA DONNA

Un modello di Rochas, creatore della guêpière. L'ombrellino è in nylon impermeabilizzato.

Cent'anni dopo all'"Olimpia" di Milano

Dumas umiliato

"Antony" ridotto da Vittorio Gassmann

Milano, marzo sera.

Che cosa avrebbe pensato Dumas padre, potendo assistere ieri sera alla rappresentazione di «Antony», annunciato come nuova veste ridurione di Vittorio Gassmann? Presumibilmente la sua cauberanza ne sarebbe uscita umiliata.

«Antony» fu rappresentato per la prima volta a Parigi nel 1831, nel momento in cui Dumas prendeva parte attiva alle sommosse tra carlisti e repubblicani. Dumas aveva allora ventotto anni e il suo dramma venne rappresentato al Théâtre Français da M.lle Mars e dall'attore Firmin.

M.lle Mars, si sa, era l'attrice francese più illustre. Ma il suo carattere orgoglioso e bizzarro, e la sua parola pungente, non piacevano agli scrittori romantici i quali non le risparmiarono grossi dispiaceri. Victor Hugo a metà delle prove le aveva portato via il manoscritto di «Marion Delorme», e di lì a poco Dumas fece altrettanto con «Antony». Firmin non era convinto della propria parte e la Mars, avendo speso 1500 franchi per i vestiti che doveva indossare nel dramma, voleva rimandare la rappresentazione di tre mesi, cioè a quando il teatro avrebbe potuto disporre di un nuovo apparecchio di illuminazione destinato a dare maggiore risalto alle stoffe.

Fu così che «Antony» venne rappresentato, al Théâtre Porte Saint-Martin, da Mario Dorval e da Bocage, incontrandosi il clamoroso successo intorno al quale si sono scritte tante cronache colorite.

Dumas stesso, in due diffusi capitoli delle sue «Memorie», racconta l'esito della prima lettura del dramma a Maria Dorval, in quel tempo innamorata di Alfred De Vigny, dal quale doveva staccarsi sei anni più tardi, e la storia della prima rappresentazione.

Dumas aveva calcolato, altrecchè sull'ardore romantico e la bravura dei suoi interpreti, sulla rapidità della recitazione; diede cento franchi di mancia ai macchinisti perchè gli intervalli tra un atto e l'altro fossero brevissimi, ed ebbe partita vinta.

Ieri sera, all'Olimpia, nonostante i tagli e le preparazioni ridotte dello spettacolo, suddiviso in due parti, la vicenda di Antony risultò rallentata.

Prima che si alzasse il sipario, Vittorio Gassmann invitò il pubblico a considerare senza ironia un dramma i cui termini coincidono colla passione e col sentimento dell'onore. Giusto. Ma per esprimerli, sia pure storicamente, occorrevano uno convinzione e un calore che sono mancati a Gassmann, ad Eva Maltagliati e agli altri interpreti. Nemmeno l'allestimento è sembrato intonarsi alle esigenze del dramma.

E' un errore, quando si ritorna a opere che hanno più di un secolo, soprattutto a opere romantiche, partire da posizioni critiche o intellettualistiche. Esse devono essere recitate con abbandono, e si può dire con una maggiore buona fede. Non è nemmeno prudente mestiere. Si può sfrondarle, ma invece di attirarle verso una sensibilità attuale (impresa spesso disperata) è necessario che l'interprete si avvicini all'epoca loro.

A una donna in scena che vorrebbe essere moderna, o risulta invece soltanto povera, molti particolari di carattere che avrebbero ancora senso sono scomparsi o danno della efficacia del dramma.

L'atto in cui Adele, in istrada per raggiungere il marito, è costretta a pernottare in albergo e a subire la violenza di Antony, è così mancato; come è mancato il finale famoso «Ella mi respingeva, io l'ho uccisa», mormorato a bassissima voce.

Perchè? Perchè, tra un'ed scena e l'altra inserire una specie di melologo con accompagnamento musicale che di un dramma di contrasti tira a fare un melodramma?

Dumas padre non era un lirico, era uomo e scrittore concreto e con quel tanto di amplificazione che la sua epoca comportava. Certe attitudini alla «elevazione» e anche al melomeo (che non sono troppo piaciute nemmeno al pubblico d'oggi) le lasciava a De Vigny; come gli lasciò le Dorval, in attesa di riprenderle più tardi.

Raul Radice

Giuliano ha liberato il barone Chiaramonte

Trasportato bendato fino a 20 km. da Palermo - Nega che gli sia stato chiesto un riscatto, ma pare abbia versato 30 milioni

Palermo, venerdì sera.

A tarda sera, dopo una lunga marcia di circa 20 [illegible] chilometri, ha fatto ritorno con sua villa alla periferia di Palermo il barone Luigi Chiaramonte Bordonaro, che come si ricorderà era stato recentemente sequestrato da elementi della banda Giuliano, mentre stava all'albergo delle Palme in cordiale colloquio con Mariella Lotti, che era a Palermo con altri attori per girare un film.

Il barone, le cui dichiarazioni contraddittorie non hanno soddisfatto la polizia, ha riferito di essere stato sequestrato per errore e che i banditi gli hanno chiesto se appartenesse a qualche partito di sinistra. Quando hanno saputo che non si interessava per niente di politica, lo hanno trattato con molta cortesia, scusandosi per l'errore in cui erano incorsi sequestrandolo e rassicurandogli che presto lo avrebbero rilasciato.

«Dopo alcuni giorni, durante i quali sono stato trattato con ogni riguardo — ha detto il barone — compatibilmente con il disagio in cui sono costretti a vivere i fuori legge sulla macchia, sono stato rilasciato».

Il Bordonaro ha soggiunto che nessun prezzo è stato richiesto dai banditi per il suo riscatto. Sul far della sera gli sono stati bendati gli occhi. Trasportato a dorso di mulo per le strade di montagna di Montelepre fino alla località Pomara, dove gli sono state tolte le bende, è stato lasciato libero.

Secondo quanto si riferisce da fonte non controllata, il Bordonaro avrebbe versato ai banditi Giuliano la somma di 30 milioni e avrebbe dato la garanzia veraiuno per non incappare nelle maglie della vendetta.

Miss Italia si querela

Milano, venerdì sera.

«Miss Italia», cioè Lucia Boccì, comparirà il giorno 10 davanti ai giudici della II Sezione del Tribunale, di quel, per voce del padre, chiederà di ottenere soddisfazione per le offese fattele da un noto giornale del Mattino. Nei giorni in cui «Miss Italia» trionfava per la sua recente proclamazione, furono pubblicate molte fotografie non e fra le altre una che la riproduceva in costume molto succinto a letto.

Ha parlato con Laura Adani e suo marito, Luigi Visconti di Modrone, duca di Grazzano, ieri sera nel camerino della prima attrice al Carignano si compiva un'intervista arid si intimità. Ha notato alla specchio la fotografia dei giocatori del Modena e Laura mi ha confessato di essere molto appassionata al calcio. In un angolo, su un cuscino, due bassotti imbalsamati che raccolgono per ora tutta la tenerezza materna della padrona.

Laura e Luigi si sono sposati in settembre ma il loro amore ha sette anni e fu un «coup de foudre», il loro matrimonio invece fu un colpo di fulmine per amici e ammiratori perchè la relazione era rimasta segreta e sorprese tutti. Luigi Visconti ha un indubbio «charme». Ha 42 anni, ed ha divorziato l'anno scorso in Romania. Ci unisce lo stesso amore per il teatro, che per i Visconti è malattia di famiglia. Luigi è proprietario della compagnia, segue sua moglie in tutte le «tournées» e s'occupa della parte scenografica. Per Laura, dunque, il matrimonio non è stato, come accade, problema di scelta fra lavoro e amore: «Sono una donna fortunata, la vita non mi ha chiesto rinunce; ho mio marito e la mia arte».

Laura Adani mi ha molto parlato di teatro — il teatro è l'interno moribondo che non muore mai. C'è ogni effettivamente una crisi di autori e di commedie nuove, ma s'è anche un momento interessante di pubblico che fa ben sperare. Non ho particolari preferenze in fatto di autori, mi piace però Shaw e Salacrou, più e leggeri che a realtari. Amo molto il genere classico, detesto Sartre e l'esistenzialismo. Riconosco che Sartre ha fatto qualcosa di veramente stupendo, ma più da un punto di vista letterario che teatrale. La sua filosofia è finita, il suo teatro è freddo e non reale, per me non è teatro. Per me una commedia deve essere semplice, vicina alla vita, dire quasi elementare, e non costruita e arrabattata come la maggior parte di quella moderna.

— Ha in programma qualche «tournée» all'estero?

— La mia compagnia si recherà quest'estate in America, ma non ho intenzione di seguirla; mi sostituirà la Maltagliati.

Passando ad altri argomenti ha saputo che Luigi Visconti è monarchico ma preferirebbe non parlarne, Laura non s'interessa di politica ma desidera che gli uomini di vogliano bene e diventino buoni, perchè «è l'amore, non l'odio che fa bella la vita».

Il suo lavoro li assorbe molto e nelle brevi parentesi amano rilassi al mare dove Luigi si dedica alla pesca subacquea e Laura al nuoto; oppure nella tenuta di Grazzano, in cui Luigi compie interessanti osservazioni sugli animali; sostiene che sono superiori agli uomini. Laura Adani, duchessa di Grazzano, ha concluso: — Facendo le corna, siamo completamente felici — e la frase va presa nel migliori dei modi.

i. b.

Saponificio in fiamme

Firenze, venerdì sera.

Causa non fuga di solfuro un violento incendio si è manifestato verso le 17 nel saponificio Perillo nella vicina Scala Fiorentina. Le fiamme si sono estese rapidamente a tutto il reparto dove si estraeva l'olio dalle sanse. Il tetto del reparto è crollato; non si hanno fortunatamente a lamentare vittime. I pompieri accorrevano sul posto, e dopo alcune ore di lavoro, spegnevano le fiamme. I danni ascenderebbero a altre venti milioni.

PUBBLICITA' ECONOMICA
(Via S. Teresa, N. 7)

1 ANNUNZI COMMERC. L. 30 p. p.

APPIDIAMO redditia patente importante licenza a ditta commerciale bene introdotta forti utili. Scrivere cassetta 1230, SPI, Torino. 21749

ELETTROCONGIUTTORI, ingegneri ufficio avvolgimento Sacci, Via Cibrario 18, Telef. 47-372, 45-971 (sera 45-972). 21750

FIAT frigorifero acquisto subito contanti oppure rilevo contratto. Telefonare 33-972. 21751

IMPRESA costruzioni vende alternatore volendo ceduto magazzeno ed ufficio. Scrivere cassetta 1013, SAPI, Torino. 43292

MOTORI elettrici. Gruppi elettrogeni, trasformatori, alternatori-linea. Solferino 19. Tel. 40-115.

OCCASIONE, vendesi porte esterne interne. Tel. 40-726, ore 13-15.

SUPER Banca, bilance, affettatrici, tritacarne, insaccatrici. Ritiriamo macchine vecchie. Pagamenti rateali. Bessone, Sant'Anselmo 3. Telef. 40-274. 43005

TRASFORMATORI ogni tipo, anche occasioni vendiamo ripariamo. Telefonare 36-115 pomeriggio.

UNIVERSAL Multiplex per lavorazioni legno, trivellatrici, spezzoni serrami, feltrini. Ritiriamo apparecchi vecchi. Pagamenti rateali. Bessone, Sant'Anselmo 3. Telefono 40-274. 20669

2 ARTIGIANATO L. 15 p. p.

ARREDAMENTI, banchi bar, frigoriferi, gastronomie, fabbricazione artigianale specialità. Arredamenti Bolzonello 3. 43040

BOTTEGA dei materassai. Materassi ogni tipo (crapuntini) rifasciami vendita rotelle Corso S. Maurizio 19. Telefono 81-440.

CHIACCHIERA La Polare capolavoro artigianale piemontese. Eterna, superiore, ogni confezionabile. Arte, via Cavalcanti 3. 43030

PICCOLA serie lavori lavello artigiani piccola mercatello, eseguisce Pedevilla, Matteo Penitenzieri 10. Telefono 81-290. 21645

SANDRO Sacra inaugurazione cani annuncia all'affezionata clientela suo nuovo indirizzo. Via Pomba 27. Telefono 51-344. 20515

3 SOC. CAP. RIL. AZIEN. L. 20 p. p.

ACQUISTASI lattaria con allacciato subito contanti. Telef. 54-104.

ALIMENTARIO, bottiglione, forte lavoro, allogato bloccati 850.000, Ascesa, Garibaldi 16. 43008

AVVIATISSIMA lavanderia stiratura Unione lavoratori indiscussa causa salute. Telef. 70-368.

CEDESI avviatissima Agenzia pratiche sopra pegni autorizzata dal Governo, allogato, garage, unica occasione, causa malattia, correttezza assoluta. Telef. 48-234.

CEDESI bottiglieria con tabaccheria macchina espres. Gastaldo, Pio V, 8. 43018

CERCO piccolo capitale associando in sviluppo facile brevetto. Telefonare 41-728. 20609

PER compera vendita cinematografi rivolgersi pratico materia Barberi, Andrea 24. 43043

REDDITIZIA azienda facile assai causa salute cedesi. Scrivere cassetta 2230 SPI Torino. 43007

RISTORANTE bar gelateria cedesi causa cedesi oppure affittasi. Ascesa, Garibaldi 14. 43005

SACCO, Cavour 9, avvisa negozio abbigliamento, posizione, magnifica grandiosa esposizione, centralissimo, 200.000. 19999

SACCO, Cavour 9, avvisa ritira, permuta negozi ogni genere, valutazione. Telef. 44-728. 20029

TABACCHERIA drogheria alloggio 30.000 giornaliere cedesi 2.400.000. Ascesa, Garibaldi 16, 300-300 chiosco grandi bibite delicatini frutta occasionissima. Faletti, Silvio Pellico 8. 43016

4 CASE E TERRENI L. 20 p. p.

ACQUISTO direttamente casa signorile media equipe cascinale, terreni Valsalice, Cavoretto, Telefonare 86-078, 45-347. 21652

BARETTI di Valsalice vendesi alloggi, negozi liberi subito, magazzini liberi subito. 20501

BASETTA negozio 3 camere cucina S. Mauro libero 650.000. Telefono 71-022. 43079

CAVORETTO vendesi fruttato terreno fabbricabile, comodità. Telefonare 86-078 oppure 45-347.

LIBERO vendo alloggio 4 camere cucina disimpegni in palazzo signorile Nizza, Mongilardo 2.

SACCO, Cavour nove, signora vende permuta case ville. Ottimi occasioni. Telefono 44-728. 20029

VENDESI bellissima signorile villa-maschio in ricostruzione, centralissima. Scrivere cassetta 2238, SPI, Torino. 43144

VENDO alloggi centrali tre camere e servizi anche permutando con orto 1100, 500. Scrivere cassetta 2231, SPI, Torino. 43281

1.350.000 casa con alloggetto libero grande giardino Bassino, Do 21.

5 AFF. APPARTAMENTI L. 20 p. p.

ALLOGGETTO 2 camere cucina luogo terme Calosso Acqui. Gabrielli 12. 20602

CERCO alloggi vuoti ammobiliati in qualsiasi zona. Ditta Lagrange 99.

ALLOGGI installazione impianti termosifone preventivi gratuiti. Perini, Rosini 3. Tel. 34-09.

10 LEZ. TRAD. PREST. L. 15 p. p.

ESPERTO professore francese inglese, cambio camera, primaripetizioni ottimo metodi, ripetizioni, referenze. Scrivere Medin, fermo posta Torino.

11 CAM. MOB. PENS. L. 15 p. p.

ISPETTORE assicurazione cerca camera ammobiliata con uso cucina anche parte disposta bimba entrata. Tel. 20-533 ore 11-14 e 18-20.

ZONA Francia, affittasi elegante ammobiliato ogni comfort ad industriale, professionista, solo, assolutamente accurato servizio, vitto compreso. Scrivere cassetta 2011, SPI, Torino. 21063

Le dimenticanze non si verificano quando si ha tempo consultare per dare immediata esecuzione ad un proposito.

ecco un perchè dell'efficacia pubblicitaria di STAMPA SERA

12 OFF. IMPIEGO e LAV. L. 20 p. p.

APPRENDISTA per sartoria uomo cerchisi. Fenoglio, via 8 Marzo 8.

13 DOMANDE IMPIEGO L. 10 p. p.

ESATTORI cerca Società assicurazioni, preferibilmente pensionati. Scrivere cassetta 2015 SPI Torino.

GIONDRA Mimmo bella presenza pratica lavori ufficio qualsiasi magazzino occuperebbesi qualunque lavoro serio sicuro. Scrivere cassetta 166 R, Sipra, Torino.

SIGNORINA seria offresi quale cobiera casa signorile o albergo. Scrivere cassetta 2250 SPI Torino.

15 PIAZZISTI, RAPPR. L. 20 p. p.

A rappresentanza casalinghi ferramenta affaticati articolo facile vendita. Scrivere cassetta 2237, SPI, Torino. 43112

18 ANNUNZI VARI L. 20 p. p.

ARREDOCASIONE Secondo locali liquidiamo mobili rimontamento, Barocco, Novecento, Quattrocentesco, Vendita rateali. Barbaroux 38.

CALCOLATRICI macchine per scrivere acquistiamo. Corso Matteotti 5, pt. 41-220. 42020

COMPRO lastre scaldavivande accessori occasione Guerra. Bogino 17. Telefono 42-020. 20009

COMPRO vendo cinepresa pranzo magazzino radiogrammofono Bar lussuoso macchina cucire famiglia, altra varia, macchina scrivere. Via Bidone 23.

SOFA' Lucchini, poltroncielette brevettati, salotti, garanzia, convenienza Sardi, Mille 20.

TAPPETI persiani compro per accertamento privati e riparazione. Telefonare 47-068. 21570

20 AUTOMOBILI, SPORT L. 20 p. p.

AUTOSCUOLA Fo di Lorenzo Girard tariffe minime. Principe Amedeo 28. 43041

AUTOVEICOLI Vendita rateale, permuta, sovvenzioni, passaggi gratuiti autovetture. Vecanze. Sbarri, Dante 7. 21551

CARROZZERIA Vignale esegue nuovi modelli 1948. Millevanni, Millecinquecento, Aprilia, Cisitalia. Via Sabaudia 20. 21721

FIAT nuovo prezzo. Ditta autorizzata immediata consegna speciali vetture occasione tutti tipi. Autoagenzia Savoia, Tiziano 21.

JEEP perfetto ordine 1500 vendo. Tel. 61-236 ore ufficio.

VENDO accumulatore [illegible] elettra Harley Davidson 750 ultimo modello 8. Frosi, Parella 23.

VENDO tre moto e cambio con Dalilla. Telefonare 21-620. 21161

Fascino dei nuovi abiti estivi

TREMILA MODELLI presentati a Parigi

Nostro servizio particolare

Parigi, venerdì sera.

Sono terminati in questi giorni i nostri affannosi pellegrinaggi nei fastosi templi della Dea Moda. Nelle ventotto principali collezioni stagionali abbiamo visto sfilare una media di centodieci abiti per ogni «défilé», un totale quindi di oltre tremila modelli, le cui linee si accalcano nella nostra mente in un balenio vorticoso, ricordandoci i colori calmi o cangianti dei tessuti freschi e lievi, cadenti in abbondanti cascate dalla vita delle grecili indossatrici. Vediamo ancora queste «silhouettes» romantiche avanzare a piccoli passi, come passerine, facendo fremere le corte balze ondeggianti delle loro giacchette scure, e sollevandosi con fare civettuolo un lembo di gonna per far ammirare pizzi e nastri, ornamenti preferiti della Dior sottovesti in taffetà e organdis ricamato.

Alcuni modelli, i più ottocenteschi, sfoggiano ombrellini di mussolina e trine, dando modo alle moderne dame di velare sorrisi maliziosi tra pizzi trasparenti.

Gonne e busti

Anche [illegible] intontiti dai troppi modelli osservati, non abbiamo perso l'occasione per individuare la linea caratteristica di ogni sarto, i colori preferiti, i particolari adattati ad ogni determinato modello. Riassumendo a grandi linee, potremo dire che i modelli estivi pretendono vita e maniglie assai sottili e spalle gracili. Ancora tutta l'attenzione dei creatori si è posata sulle gonne, che non appare più lunghe ed ampie di quelle della scorsa stagione. Non sono poche quelle a «punto reclamativo», aderentissime ai polpacci, richiedenti talvolta motivi morbidi intorno alla vita ed alle reni, generati da effetti di «poufs» o di «paniers».

La nuova linea non è sostanzialmente cambiata da quella dello scorso inverno, su schema floreale. Ci sono volute quindi tutte le bizzarrie, le creazioni estrose degli esperti sarti per fare apparire gonne immense trattate con novità tecniche, ravvivate da sottovesti rigide e frusciandi, da ricami e particolari completamente nuovi e squisitamente parigini.

Le discussioni più contrastanti sono state dedicate ai busti. Non poche donne devono aver sospirato con sollievo, quando seppero che non tutti i creatori erano d'accordo sull'adattamento della gentile armatura, tutta raso e pizzi velanti stecche infernali!

Una bella indossatrice, vittima della «guêpière», mi confidò di odiare la nuova moda. «In periodo di presentazione di modelli mi è proibito di mangiare» — disse sospirando — «Vivo a tè e mi permetto di massaggiare solo frutta e verdura. La proprietaria della mia sartoria pretende poi che indossi, anche di notte, uno spacio di cilicio intorno alla vita, un «gros-grain» alla tre dita, che mi tormenta e non mi lascia respirare».

M.me Rochas non si lascia intimorire e lancia il «bustier-guêpière 1948», un gentile indumento molto ricercato, in raso e dentelle, privo di spalline e spesso ricoperta da copribusti Trisciantì e spumeggianti di pizzi, proprio alla «Danseuse de French Cancan».

Mademoiselle Carven stringe ancora i corpi delle sue giovani indossatrici in «balconnets». Deliziosamente scultoreo, il busitno posa così su gonne immense in tela pesante di ispirazione portoghese.

Jacques Griffe ha creato la linea «pet en l'air» per le sue giacchette aderenti alla vita con corte balze drappeggiate.

La vittoria noo sarà però nè di Madame Schiaparelli, che vuole seni piatti, nè di Marie Rose Lebigot, la regina della «busiale», ma di Christian Dior e di tutti quei sarti assennati che coll'avvicinarsi dell'estate, cercano di eliminare imbottiture esagerate senza cadere in aderenze soffocanti.

Tessuti e colori

I movimenti naturali del corpo devono essere valorizzati dal sapiente taglio, dal tessuto disposto con arte in modo che, senza troppe «pieces» e cuciture, la linea sia aderente, ma non manchi di leggerezza e non si spinga in esagerazioni caricaturali.

Cosa preferiranno le donne? Si sono appena abituate all'idea di indossare la guêpière e già devono cercare di togliere un po' di imbottiture dalle anche (e perchè no, dai seni).

Alcune linee dei busti e dei fianchi risultano più secche di quelle autunnali; anche le gonne vengono montate su tele rigide e [illegible] indispensabili per ogni abito i leggendari «sollanoni» della nonna», proprio in taffetà accoppiato con «entre-deux» e multiple file di bastina.

Anche per i tessuti abbiamo avuto dei ritorni inattesi: le mussole stampate, organdis tinti nei riflessi del grigio, del tabacco e del beige «peraise»; *faille, taffetas, ottoman* per tailleurs e redingotes eleganti, ed un'infinità di pois e pied de poule in lana, in surah. Le tele sono il gran successo della stagione.

In tema di colori, uno ne emerge che, ogni primavera, sconfigge gli altri in modo sempre evidente: il distinto «bleu marin». Mai come quest'anno è apparso tanto elegante, ravvivato da colli e polsi di «piquet» inamidato, d'organdis e ricami, dalle famose sottovesti di lino a passamanerie e volants incrostati di pizzo bianco.

A. Vanner

CINEMA

Una donna nel tempo

(La signora Parkington, *di T. Garnett*)

Greer Garson giovane...

Un ritratto di donna, ritagliato da una larga porzione di tempo in un piccolo centro minerario del Nevada capita un giorno il proprietario delle miniere d'argento maggior Augustus Parkington, e prende alloggio in una [illegible] casa gestita da una vecchia signora e dalla figlia Susie. Parkington è Susie, una brunetta vispa e spiritosa, come si vedono sempre la presenza del dio, e quando l'ostessa muore, si sposano. Ecco Susie a New York, nel gran mondo. Chiamarsi Parkington vuol dire molto, e la giovine passa di sorpresa in sorpresa. E guidata, nella sua nuova vita, da una vecchia amica del marito, la baronessa Aspasia, che aveva un giorno sperato di diventare la signora Parkington, e che, nonostante ciò, è ancora legata al maggiore da un affetto sincero. Casi lieti e tristi si avvicendano, come in ogni vita umana, senza turbare mai la profonda intesa dei coniugi, ma la tragica morte del figlio primogenito lascia d'un tratto Susie in un dolore cupo e disperato che allontana da lei il marito, ancora giovane e avido di vita. Ma la sa

TORINO - Anno II - N. 56
v. Roma - Gall. de *La Stampa*
Telefoni: dal 40-943 al 40-949

NUOVA

STAMPA SERA

VENERDI' - SABATO
5-6 Marzo 1948
L. 15 (spediz. in abb. postale)

L'OBIETTIVO E' SCATTATO QUA E LA' PER IL MONDO

La tragica notte d'Arcisate per l'esplosione della polveriera

Nel cuore della notte una terribile esplosione si verificò nel Varesotto. Uno dei quindici depositi della polveriera posta fra Induno e Arcisate, a pochi chilometri da Varese, saltò in aria con un tremendo boato. La popolazione immersa nel sonno si precipitò all'aperto in preda

al terrore. Alla prima esplosione, che colpì molte case, ne seguirono altre che provocarono danni perfino nella città di Varese. La paura delle esplosioni fece allontanare il più possibile gli abitanti dal luogo del disastro. Nel buio della notte, in aperta campagna, furono accesi

fuochi attorno ai quali a gruppi si raccolsero, sempre sotto la minaccia degli esplosivi, gli abitanti. Al mattino, passato il pericolo, la gente si riaccostò al paese e il disastro apparve nella sua portata. Pochi i morti, più di cento i feriti, molte le case distrutte o danneggiate.

(Nelle foto, dall'alto in basso: attorno a un fuoco lontano dall'abitato; una casa squassata dall'esplosione; il primo deposito di esplosivi saltato in aria).

Il parricidio di Varallo Pombia

Angelo Franchini, di 62 anni, uccise selvaggiamente la sera di mercoledì del figlio Mario con un paletto tolto ad un campo. Il parricida si era appostato nella stradetta di campagna precedendo il genitore nel ritorno verso casa.

Ha rivisto la Madonna

Angela Volpini, di 9 anni, poco prima che ieri a Casanova Staffora le apparisse per la nona volta la Madonna, che le ha promesso di ritornare il 4 aprile.

Amuleto di 4000 anni

Un prezioso amuleto, fabbricato dagli Atzechi 4000 anni fa, è giunto a New York dal Sud America assicurato con un ingegnoso sistema nell'interno di una cassa. E' stato ereditato dal prof. Stewart, dell'università di Rochester.

Il disastro di Croydon

Subito dopo la partenza dall'aerodromo di Croydon, un aereo diretto a Milano è precipitato nel cortile di una casa. Miss Patricia Baverly, di Southampton, che lo pilotava, è morta. I tre passeggeri sono rimasti feriti.

Per l'estate

Camiciotta, pantaloncini e giacchetta in tessuto di cotone giallo scuro

Le otto di Copenaghen

Otto fanciulle danesi formarono un balletto caratteristico, ma in patria non fecero fortuna. Varcato l'oceano ebbero grande successo in America, ma ora tornate a Copenaghen fanno andare in visibilio i loro compatrioti.

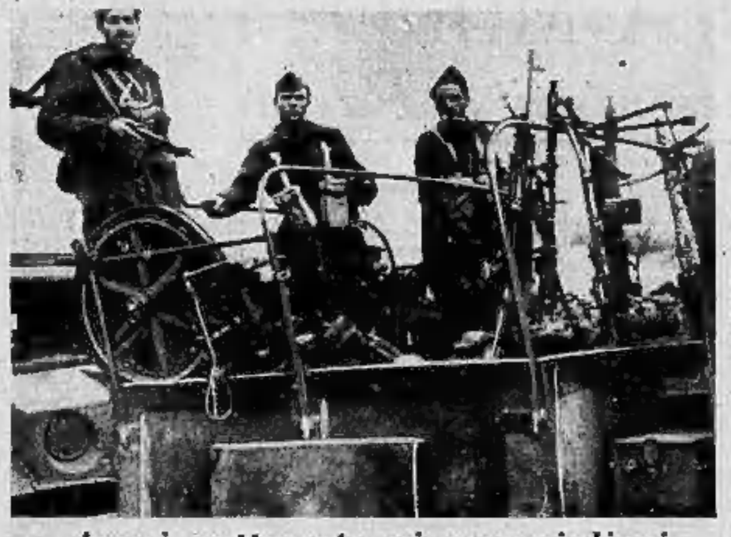

Armi catturate ai guerriglieri

I governativi greci hanno sferrato negli ultimi giorni un'offensiva a largo raggio contro i guerriglieri del generale Markos. Le armi catturate durante gli scontri vengono trasportate nelle retrovie a bordo di camionette.

Al Jolson padre adottivo

Al Jolson, il famoso «cantante pazzo», insieme alla giovane moglie Erle, dà il passo alla piccola Asa, di appena un mese, adottata giorni or sono ad Hollywood.

FIGURE E VICENDE DELLO SPORT

FORSE PER ITALIA - INGHILTERRA

Raduno a Torino di tutti gli ex-azzurri

Ancora su Italia-Inghilterra. O meglio «sul» su Italia-Inghilterra, perchè è curioso l'interesse che questa partita riscita a più di due mesi di distanza. Quasi si dimentica che prima di affrontare i calciatori britannici i nostri azzurri dovranno recarsi a Parigi per incontrare quella squadra francese che nello stesso anno collezionò un numero notevole di ottimi risultati. L'avvenimento principe, l'attesa meravigliosa del calcio, resta però l'incontro fra Lawton e Parola e rispettivi compagni che avrà luogo a Torino il 16 maggio.

Inutile ripetere che fin d'ora i tifosi bombardano letteralmente ogni autorità calcistica ed ogni persona considerata tale, chiedendo qualche biglietto.

Passando appunto a questa corsa di folla, che indubbiamente si verificherà allo Stadio Comunale, il popolare sportivo subalpino ed attuale dirigente della Juventus, ha avuto un'idea:

— Ci saranno anche molti ex-azzurri non più in attività di servizio — diceva ieri — che vorranno a Torino. Perchè non organizzare un raduno di «tutti» coloro che rivestirono la maglia azzurra? Entreranno troveranno tutti insieme e rievocheranno tante cose, tanti momenti lieti o meno del nostro football.

L'occasione sarebbe buona, tanto più che in quei giorni si commemorerà il cinquantenario del calcio italiano e sarebbe quindi opportuno festeggiare questi uomini, almeno quelli che sono ancora viventi. Ad essi, infatti, e a coloro che prepararono e diressero la squadra va, in fondo, il merito dei successi raggiunti dall'Italia nello sport del calcio.

Combi, a questo ci risulta, ha già scritto ai nomi ex-nazionali per combinare un'amichevole riunione, ma è quasi certo che la sua proposta verrà raccolta ed ampliata in un raduno ufficiale di tutti gli ex-azzurri. Qualora il convegno non potesse farsi per Italia-Inghilterra si effettuerà certamente nel settembre prossimo durante l'assemblea generale che la F.I.G.C. terrà a Torino.

* * *

Ieri sera sono rientrati i granata ed i bianconeri che hanno partecipato all'allenamento azzurri a Firenze. Tra essi Mazzola, piuttosto seccato per la sua ennesima subita. Ad eccezione di una slogatura di una discreta entità riportata nel 1944, durante il fronte interregionale, per un contrasto avuto a Cuneo con Dutto, il capitano del granata non era mai stato così equilibrato nè annunciato in campionato.

Mazzola ora trova strano che la squalifica a lui e Gabetto sia stata così pronta. Per conto suo afferma che l'incidente che l'ha determinata è stato un semplice rapporto su un precedente fallo di Salar su Rigamonti. Fa notare inoltre che egli ricevette poi un pugno dallo stesso fuoco tordano, (e Puliga lo può dire) — dice Valentino — e stetti attio in fondo questa è una circostanza attenuante). Infine Mazzola sostiene che durante la partita di Lucca sono stati commessi falli ben peggiori, tra cui un colpo di Toth a Martelli che per una vera fortuna non ebbe gravi conseguenze.

A Firenze la «vera» ala della nazionale ha avuto modo di far presenti queste osservazioni all'ing. Barassi, il quale gli assicurò che in avvenire si cercherà almeno in parte di evitare possibilità di recidive (ela pure eccezionale) da parte di chi lo subisce.

* * *

Bonifperti, anche lui rientrato da Firenze, era ugualmente imbronciato:

— In quest'ultimo allenamento un vantaggio tipo Virgna mi ha dato non poco fastidio, impedendomi di giocare come avrei voluto. Possibile che in tutte le occasioni sia così tongo a far bella figura sottino sempre fuori gli ghiaffi d'aria e farmi... perdere la tramontana?

Comunque Bonfperti potrà consolarsi: andiamo incontro alla bella stagione e quindi il tempo gli sarà favorevole.

— Magari — ha detto Sentimenti IV che è arrivato con lui — incominciando domenica possiamo a bergamo. I bollettini meteorologici presannunciano calma assoluta in cielo...

p. b.

Un milione di franchi a Louis se si esibisce a Parigi

Parigi, venerdì sera.

Si annuncia che la direzione del Palazzo degli Sports avrebbe offerto a Joe Louis cinquemila dollari per due sole riprese di esibizione cioè circa 1 milione di franchi. Inoltre avrebbe luogo il 30 marzo

Sul ring di Sud Valpadat 3 Salvatore questa sera difendanti di Torino e di Milano per una serie di match che si preannunciano assai interessante. Seguirà un incontro professionisti Pagano-Fragnelli.

Assi del ciclismo al Circuito di Verona

Siamo alla seconda domenica di corse ciclistiche su strada e la prova si moltiplicano.

Domenica prossima i professionisti, salvo variati e Romoni, impegnati ad Algeri, parteciperanno al circuito di Verona, mentre gli stradisti attualmente in allenamento sulla nostra Riviera, disputeranno sulla Costa Azzurra la Nizza-Monte Agel, alla quale sono stati invitati anche gli italiani Bresci e Martini.

Dilettanti «seniores» e «juniores» disputeranno all'appello della Coppa San Geo, gara dal nome illustre, dove un successo è molto ambito. I tecnici di diverse case hanno intenzione di rilanciare la direttissima prova forlivese e saranno presenti animati da una grande volontà di rivincita.

* * *

A Torino il Gruppo Sportivo Lancia ha un cattivo il Gran Premio Cavalo che aprirà il suo corrente la stagione dilettantistica piemontese.

* * *

Fausto Coppi, al fine di presentarsi nelle migliori condizioni possibili alla Milano-S. Remo, ha rinunciato al riammarativo viaggio in Sardegna e alla tentazione di provare le sue attuali possibilità contro alcuni fra i migliori avversari. Organizzatori e stampa hanno unanimemente insistito. Fausto è rimasto a casa e si recherà invece lunedì 8 corr. a Milano per ricevere dalle mani del Presidente il G. S. U. C. S. il premio dell'atleta decretatogli qualche mese fa.

La "Ussi" ha 30 anni

La «Ussi» ha trent'anni. Chi con'è la «Ussi»? E' l'unica associazione alpinistica femminile italiana, nata e cresciuta a Torino, all'ombra del vecchio tronco del Club Alpino. Sorta nell'ormai lontano 1918 — quando andar sole in montagna rappresentava per le donne un gesto quasi temerario. — per iniziativa di un gruppo di studentesse capeggiate dalla «presidentessa a vita» Rosetta Catone, essa, dopo qualche anno di incerta vita, seppe affermarsi e primeggiare per la sua ineguagliabile attività. Ventiquattro campeggi in montagna, un rifugio nella Valle Gaiazdra, una serie di gare e di manifestazioni delle più varie testimoniano della crescente vitalità di questo originale sodalizio.

Ora, dopo la guerra, che inciso profondamente nella vita dell'associazione, la «Ussi» ha ripreso regolarmente il suo cammino e si appresta a celebrare il suo trentennio.

Da Bruxelles a Zurigo in bicicletta per allenarsi

Gand, venerdì sera.

Durante una riunione su pista svoltasi a Gand i popolari campioni belgi Kint e Van Steenbergen sono stati avvicinati da un giornalista francese al quale hanno dichiarato che si stanno preparando per la Milano-San Remo.

Kint ha aggiunto che non ha avuto modo di compiere molto lavoro finora, ma che spera di figurare ancora bene nonostante non sia più giovanissimo.

Dopo la Milano-San Remo egli punta su altre classiche francesi. Intanto l'«aquila nera» compirà quale ultimo allenamento col suo compagno il tragitto Bruxelles-Zurigo in bicicletta.

Tanto per sgranchirsi le gambe, non è poco...

La Milano-Sanremo automobilistica, che si correrà nei giorni 13 e 14 marzo, ha già raccolto più di un centinaio di iscrizioni. Specialmente fra i nuovi telaio offerto numerose Case costruttrici.

La classica discesa del Kandahar

Oggi a Chamonix rivincita delle Olimpiadi

La più classica competizione internazionale di discesa — il «Kandahar» — giunta alla sua tredicesima edizione — s'inizia oggi sulle nevi di Chamonix per confermare la dominante precedente. La gara, come era da prevedersi, ha richiamato tutti i migliori specialisti del mondo ad eccezione forse degli svizzeri che non presenteranno a questo loro atleti di primo piano. Difatti gli francesi, capeggiati da Oreiller e Couttet saranno così gli italiani Colò e Chierroni e gli austriaci Gabl e Mall, mentre Norvegia, Stati Uniti, Inghilterra e Belgio. Non meno aperta sarà la gara femminile alla quale prende parte la nostra Celina Seghi.

Si tratta dunque di una vera e propria rivincita delle Olimpiadi.

Nella zona di Claviere

Per riportare l'attenzione degli sportivi sulla zona di Claviere-Cesana, che quest'anno è stata piuttosto negletta con grave danno per la nostra stazione invernale di confine, un gruppo di appassionati della montagna ha organizzato due gare di sci, con un abbinamento complesso di 18a sulla lire di premi.

Domenica prossima (ra Cesana, la Cesanese Martino d'Oliviero, il Colle della Luna, Rifugio Gran Pace, e il Passo della Croce, avrà luogo una gara interregionale di fondo a squadre per 20 e 30 categoria e per GMali valevole, il 2° corrente pol. giorno di Pasquetta, a Claviere si ripeterà l'avvincente e coppie in sci, che tanto successo ebbe tempo fa a Sestriere.

«Trofeo Agnelli» di sci

Si è svolta al Sestriere la prima gara annuale del «Trofeo Agnelli», e cioè quella di sci, riservata ai dipendenti Fiat, che ha avuto le seguenti classifiche:

1. Palma Claudio (Lingotto) in 1'47"9; 2. Canavesio Remigio (Materiale Ferro) 1'50"6; 3. Bruno, 4 Veronese, 5. Pontet; 6. Guglielmone.

GIULIO DE BENEDETTI
Condirettore responsabile